

〈事業者向け〉

食品表示法に基づく 栄養成分表示のための ガイドライン

本ガイドラインは、下記を基に作成しています。

- 食品表示法(平成25年6月28日法律第70号)
- 食品表示基準(平成27年3月20日内閣府令第10号)
- 食品表示基準について(平成27年3月30日消食表第139号)
- 食品表示基準Q&A(平成27年3月30日消食表第140号)

第2版

平成30年5月

消費者庁 食品表示企画課

はじめに

食品表示法は、食品に関する表示が食品を摂取する際の安全性の確保及び自主的かつ合理的な食品の選択の機会の確保に関し重要な役割を果たしていることに鑑み、販売の用に供する食品に関する表示について、基準の策定その他の必要な事項を定めることにより、その適正を確保し、もって一般消費者の利益の増進を図るとともに、食品衛生法(昭和22年法律第233号)、健康増進法(平成14年法律第103号)、日本農林規格等に関する法律(昭和25年法律第175号)による措置とあいまって、国民の健康の保護及び増進並びに食品の生産及び流通の円滑化並びに消費者の需要に即した食品の生産の振興に寄与することを目的としています。

食品表示法の施行に基づき、原則として、一般用加工食品及び一般用の添加物には栄養成分表示が義務付けられました。栄養成分表示は、健康で栄養バランスがとれた食生活を営むことの重要性を消費者自らが意識し、商品選択に役立てることで適切な食生活を実践する契機となる効果が期待されています。

事業者の皆様におかれましては、栄養成分表示が消費者の日々の栄養及び食生活管理による健康の増進に寄与することを踏まえ、本ガイドラインを活用し、適切な栄養成分表示の実施に努めてください。

食品を販売する前に、下記の項目を確認してみましょう。
詳細は、各項目の該当する頁を御参照ください。

□ 表示しようとする食品はどのような食品か？

☞ 7～14頁を参照

□ 栄養強調表示をするか？栄養機能食品として販売するか？

☞ 15～26頁を参照

□ 適切な方法で表示されているか？

☞ 27～33頁を参照

□ 表示される値は適切か？

☞ 34～42頁を参照

目次

第1

表示しようとする食品は どのような食品か？

食品表示基準における栄養成分表示は、販売される飲食物の容器包装(業務用加工食品は納品書等含む。)に表示される場合が対象です。

一般用か業務用か、加工食品か生鮮食品か添加物かにより、規定が異なります。

| | |
|--|-----|
| 1. 食品表示基準の対象 | 7頁 |
| 食品表示基準の対象となるものについて | |
| 2. 表示が必要な栄養成分 | 8頁 |
| (1) 食品表示基準に規定される栄養成分 | |
| (2) 加工食品、生鮮食品、添加物における栄養成分表示の規定 | 9頁 |
| ア. 一般用加工食品 | |
| (ア) 義務表示の栄養成分と任意表示の栄養成分 | |
| (イ) 一般用加工食品における栄養成分表示を省略できる 場合又は表示を要さない場合 | 10頁 |
| (ウ) 「栄養表示をしようとする場合」について | 11頁 |
| イ. 一般用生鮮食品 | 12頁 |
| ウ. 一般用の添加物 | 13頁 |
| (ア) 義務表示の栄養成分と任意表示の栄養成分 | |
| (イ) 一般用の添加物における栄養成分表示を省略できる 場合又は表示を要さない場合 | |
| エ. 業務用加工食品、業務用生鮮食品、業務用の添加物 | 14頁 |

第2

栄養強調表示をするか？ 栄養機能食品として販売 するか？

栄養強調表示をする場合や栄養機能食品として販売する場合、それぞれの規定に従って表示する必要があります。

| | |
|---|-----|
| 1. 栄養強調表示 | 15頁 |
| (1) 栄養強調表示の規定 | |
| ア. 栄養成分の補給ができる旨及び栄養成分又は熱量の適切な摂取ができる旨 | |
| (ア) 栄養成分の補給ができる旨 | |
| (イ) 栄養成分又は熱量の適切な摂取ができる旨 | |
| (ウ) 強化された旨又は低減された旨(相対表示)において表示しなければならない事項 | 16頁 |
| イ. 糖類を添加していない旨又はナトリウム塩を添加していない旨 | 17頁 |
| ウ. 栄養強調表示の規定における留意事項 | |
| (2) 栄養強調表示をする場合の表示値 | 18頁 |
| ア. 栄養成分の補給ができる旨及び栄養成分又は熱量の適切な摂取ができる旨の表示値 | |
| イ. 糖類を添加していない旨又はナトリウム塩を添加していない旨の表示値 | |
| (3) 栄養強調表示の表現例 | 19頁 |
| ア. 栄養成分の補給ができる旨及び栄養成分又は熱量の適切な摂取ができる旨の表現例 | |
| イ. 糖類を添加していない旨又はナトリウム塩を添加していない旨の表現例 | |
| ウ. 栄養強調表示の表現における留意事項 | 20頁 |
| (4) 原材料やセットを構成する食品について栄養強調表示をする場合 | |
| ア. 原材料について栄養強調表示をする場合 | |
| イ. セットを構成する食品について個々のものに栄養強調表示をする場合 | |
| (5) 栄養強調表示の基準がない場合 | 21頁 |
| ア. 栄養強調表示の基準がない成分 | |
| (ア) 別表第9に掲げられた栄養成分で、栄養強調表示の基準がない栄養成分を強調する場合 | |
| (イ) 別表第9に掲げられていない成分を強調する場合 | |
| イ. 業務用食品に栄養強調表示をする場合 | |
| 2. 栄養機能食品 | 22頁 |
| (1) 栄養機能食品の規定 | |
| (2) 栄養機能食品における義務表示事項 | 23頁 |
| (3) 栄養機能食品における表示値 | 26頁 |
| (4) 栄養機能食品における留意事項 | |
| (5) 栄養機能食品の表示が望ましくない食品 | |

第3 適切な方法で表示されているか？

栄養成分表示は食品表示基準で規定された表示方法に基づき、食品表示基準別記様式2又は3により表示する必要があります。

| | |
|--|-----|
| 栄養成分表示の方法等 | 27頁 |
| (1) 栄養成分表示の様式(食品表示基準別記様式2又は3) | |
| (2) 表示に用いる名称及び表示の単位 | 28頁 |
| (3) 表示値の桁数 | 29頁 |
| ア. 最小表示の位 | |
| イ. 最小表示の位に満たない場合であって、「0と表示することができる量」以上ある場合 | |
| (4) 表示の方式等における留意事項 | 30頁 |
| ア. 栄養成分の量及び熱量の表示 | |
| イ. ナトリウムの量の表示 | |
| ウ. 複数の食品が同じ容器包装に入っている場合の表示方法 | 31頁 |
| (ア) 通常一緒に食される食品がセットで同じ容器包装に入っている場合 | |
| (イ) それぞれ独立した食品が詰め合わされている場合 | |
| 食品表示基準で規定されている表示の方式 | 32頁 |
| 食品表示基準に定めがないものを表示する場合 | 33頁 |

第4 表示される値は適切か？

表示値には、許容差の範囲内にある一定の値、下限値及び上限値による表示があります。また、合理的な推定により得られた一定の値を表示できる場合があります。

表示値を分析により求める場合、分析以外で求める場合、それぞれ留意事項があります。

| | |
|---|-----|
| 1. 表示値の種類 | 34頁 |
| (1) 表示値の種類 | |
| ア. 一定の値による表示 | |
| (ア) 許容差の範囲内にある一定の値 | |
| (イ) 合理的な推定により得られた値 | |
| (ウ) 0と表示することができる量 | |
| イ. 下限値及び上限値による表示 | 35頁 |
| ウ. 上記ア及びイを併用する場合 | |
| (2) 「範囲内にある値」の考え方 | |
| (3) 許容差の範囲 | 36頁 |
| ア. 許容差の範囲の規定 | |
| イ. 栄養強調表示の基準値と許容差の範囲 | |
| (4) 合理的な推定により得られた一定の値 | 37頁 |
| 2. 分析により表示値を求める場合 | 38頁 |
| (1) 基本的な考え方 | |
| (2) 分析により表示値を求める際の留意事項 | |
| (3) 値の変動要因の例 | 39頁 |
| ア. 自然要因 | |
| (ア) 植物性食品: 季節、生育環境(地域)、成熟度合、土や肥料、種の違い等 | |
| (イ) 動物性食品: 季節、生育環境(地域)、年齢、飼料、種の違い等 | |
| イ. 人為的な要因 | |
| (ア) 製造、加工時の加熱調理等 | |
| (イ) 輸送と保管: 経時変化、温度、保管環境、湿度等 | |
| 3. 分析以外の方法により表示値を求める場合 | 40頁 |
| (1) 基本的な考え方 | |
| ア. データベース等の値を用いる方法 | |
| イ. データベース等から得られた個々の原材料の値から計算して表示値を求める方法 | |
| (2) 参照するのに適したデータベース等の例 | 41頁 |
| (3) データベース等の値を参照するのに適切ではない事例 | 42頁 |
| 参考 計算手順例 | 43頁 |
| 1. 計算手順の例 | |
| 2. 調理加工による栄養成分の変動(成分変化率)について | 45頁 |
| 資料 食品表示基準に規定されている基準値等 | 46頁 |

第1 表示しようとする食品はどのような食品か？

1. 食品表示基準の対象

【ポイント】

- 食品関連事業者等が、加工食品、生鮮食品又は添加物を販売する場合に適用されます。
- 設備を設けて飲食させる場合は対象ではありません。
- 食品の容器包装に栄養成分表示をする場合、食品表示基準に従って表示をしなければなりません。
- 業務用食品の場合、栄養成分表示については送り状や納品書等への表示にも適用されます。

【参照】

- 食品表示法(平成25年法律第70号) 第2条
- 食品表示基準(平成27年内閣府令第10号) 第1条、第2条
- 食品表示基準について(平成27年消食表第139号)
(総則関係) 1 適用範囲
- 食品表示基準Q&A(平成27年消食表第140号) 第1条関係、第2条関係

食品表示基準の対象となるものについて

食品表示法第2条第1項において、「食品」とは、全ての飲食物(医薬品、医療機器等の品質、有効性及び安全性の確保等に関する法律(昭和35年法律第145号)第2条第1項に規定する医薬品、同条第2項に規定する医薬部外品及び同条第9項に規定する再生医療等製品を除き、食品衛生法第4条第2項に規定する添加物を含む。)とされています。よって、食品表示基準は、「食品」に含まれない、医薬品、医薬部外品、ペットフードには適用されません。

また、食品表示基準は、食品関連事業者等が、加工食品、生鮮食品又は添加物を販売する場合(設備を設けて飲食させる場合を除く。)について適用されます。

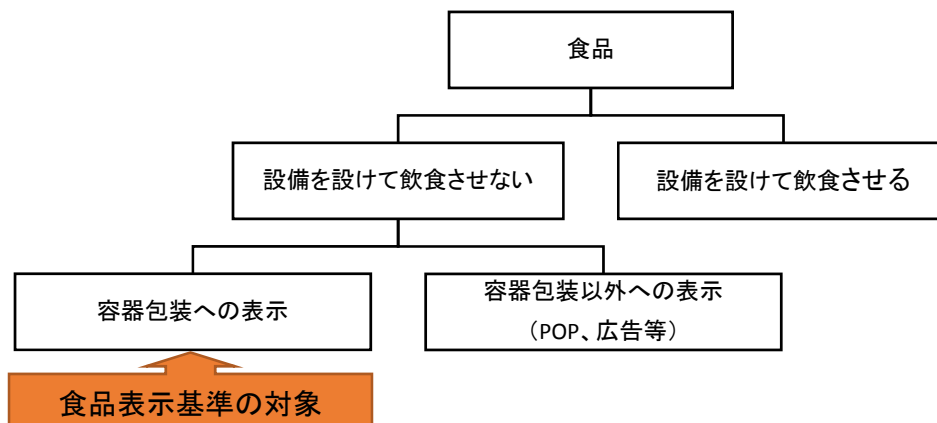

- 加工食品及び添加物は、容器包装に入れられた食品に食品表示基準が適用されます。
- 生鮮食品は容器包装に入れられたもの以外でも食品表示基準が適用されますが、栄養成分表示については、容器包装(業務用生鮮食品は送り状、納品書等も含む。)へ表示する場合には食品表示基準に基づいて表示をする必要があります。

| | 加工食品 | | 生鮮食品 | | 添加物 | |
|------------------------------|------|--------------------|------|--------------------|------|------|
| | 一般用 | 業務用 | 一般用 | 業務用 | 一般用 | 業務用 |
| 食品表示基準において、栄養成分表示の規定が適用される対象 | 容器包装 | 容器包装、送り状、納品書等、規格書等 | 容器包装 | 容器包装、送り状、納品書等、規格書等 | 容器包装 | 容器包装 |

第1 表示しようとする食品はどのような食品か？

2. 表示が必要な栄養成分

【ポイント】

- 一般用加工食品と一般用の添加物は、栄養成分表示が義務付けられています。
- 栄養成分表示が任意である生鮮食品や業務用加工食品においても、表示する場合は食品表示基準に従う必要があります。

【参照】

- 食品表示基準 第2条、第3条、第5条、第7条、第12条、第21条、第26条、第32条、第33条、第34条、第41条
- 食品表示基準通知（加工食品）
- 食品表示基準Q&A 第2条関係、第2章加工食品

(1) 食品表示基準に規定される栄養成分

食品表示基準に規定される栄養成分は、食品表示基準別表第9(46～48頁参照)に掲げられています。そのうち、食品表示基準第3条で規定される栄養成分及び熱量は、栄養成分表示をする場合は必ず表示しなければなりません。

一般用加工食品と一般用の添加物は栄養成分表示が義務付けられています。生鮮食品や業務用の場合においても、栄養成分表示をする場合は基準に従う必要があります。

表中の条数は食品表示基準の条数

| 栄養成分 | | 加工食品 | | 生鮮食品 | | 添加物 | |
|--------------------------------|---|---------|----------|-----------|----------|----------|----------|
| | | 一般用 | 業務用 | 一般用 | 業務用 | 一般用 | 業務用 |
| 第3条に規定される栄養成分及び熱量 | 熱量、たんぱく質、脂質、炭水化物、ナトリウム(食塩相当量に換算したものを表示。) | 義務【第3条】 | 任意【第12条】 | 任意※【第21条】 | 任意【第26条】 | 義務【第32条】 | 任意【第34条】 |
| 第3条に規定がなく、食品表示基準別表第9に掲げられた栄養成分 | 飽和脂肪酸、n-3系脂肪酸、n-6系脂肪酸、コレステロール、糖質、糖類(単糖類又は二糖類であって、糖アルコールでないものに限る。)、食物繊維、亜鉛、カリウム、カルシウム、クロム、セレン、鉄、銅、マグネシウム、マンガン、モリブデン、ヨウ素、リン、ナイアシン、パントテン酸、ピオチン、ビタミンA、B ₁ 、B ₂ 、B ₆ 、B ₁₂ 、C、D、E、K、葉酸 | 任意【第7条】 | 任意【第12条】 | 任意【第21条】 | 任意【第26条】 | 任意【第34条】 | 任意【第34条】 |

※ 栄養表示しようとする場合(11頁参照)は、食品表示基準第3条で規定のある栄養成分及び熱量を表示する必要があります。

(2)加工食品、生鮮食品、添加物における栄養成分表示の規定

ア. 一般用加工食品

(ア)義務表示の栄養成分と任意表示の栄養成分

一般用加工食品は、食品表示基準第3条に規定された、熱量、たんぱく質、脂質、炭水化物、ナトリウム(食塩相当量に換算したもの)の表示が義務付けられています。

| 栄養成分 | 一般用加工食品における基準 |
|--------------------------------------|--|
| 食品表示基準第3条に規定される栄養成分及び熱量 | 原則、 必ず表示すること 。 |
| 食品表示基準第3条に規定がなく、食品表示基準別表第9に掲げられた栄養成分 | 任意で表示することができる。 なお、容器包装に、これらの栄養成分を 表示する場合 、栄養成分表示枠内にも表示した栄養成分の量を 必ず表示すること (下記、例を参照)。 |

《例》

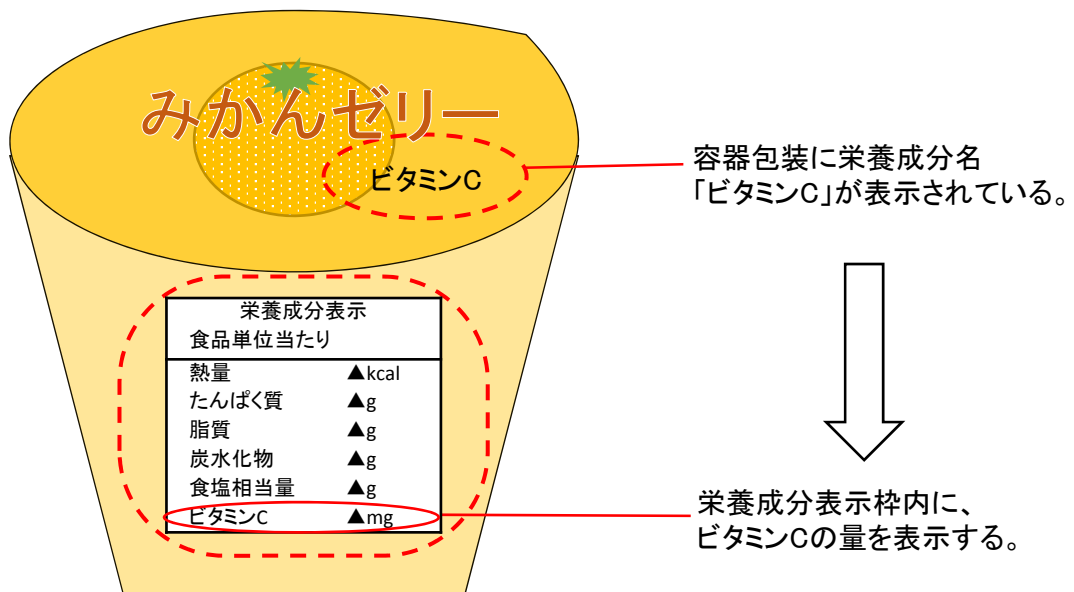

(イ) 一般用加工食品における栄養成分表示を省略できる場合又は表示を要さない場合

9頁のとおり、一般用加工食品は、熱量、たんぱく質、脂質、炭水化物、ナトリウム(食塩相当量に換算したも)の表示が義務付けられていますが、省略できる場合又は表示を要さない場合があります。

■ 下記①～⑤のいずれかに該当する場合は表示を省略できます。ただし、**栄養表示をしようとする場合(11頁「(ウ)「栄養表示をしようとする場合」について」参照)は省略できません。**

- ① 容器包装の表示可能面積がおおむね30平方センチメートル以下であるもの(表示可能面積の考え方は32頁参照)
- ② 酒類(酒税法第2条第1項に規定する酒類)
- ③ 栄養の供給源としての寄与の程度が小さいもの(次のいずれかの要件を満たすもの)
 - ア) 熱量、たんぱく質、脂質、炭水化物及びナトリウムの全てについて、0と表示することができる基準を満たしている場合(0と表示することができる量については34頁参照)
 - イ) 1日に摂取する当該食品由来の栄養成分(たんぱく質、脂質、炭水化物及びナトリウム)の量及び熱量が、社会通念上微量である場合

⇒例えば、コーヒー豆やその抽出物、ハーブやその抽出物、茶葉やその抽出物、スパイス等が考えられます。ただし、スパイス等のうち一度に多く使用する場合が想定され、かつ、その場合に栄養の供給源となり得るものについては、栄養成分の量及び熱量の表示を省略できません。
- ④ 極めて短い期間で原材料(その配合割合を含む。)が変更されるもの(次の要件のいずれかを満たすもの)
 - ア) 日替わり弁当(サイクルメニューを除く。)等、レシピが3日以内に変更される場合
 - イ) 複数の部位を混合しているため都度原材料が変わるもの

(例:合挽肉、切り落とし肉等の切り身を使用した食肉加工品、白もつ等のうち複数の種類・部位を混合しているため都度原材料が変わるもの)
- ⑤ 消費税法(昭和63年法律第108号)第9条第1項において消費税を納める義務が免除される事業者が販売するもの(当分の間は、中小企業基本法(昭和38年法律第154号)第2条第5項に規定する小規模企業者が販売するものも含む。)
 - ・ 「消費税法第9条第1項において消費税を納める義務が免除される事業者」に該当するか否かは、消費税法の判断基準によります。
 - ・ 食品表示基準附則第6条の規定による「中小企業基本法第2条第5項に規定する小規模企業者」の判断基準は、当該事業年度の前事業年度において常時使用した従業員数が最多となった時点での数とし、当該事業年度の前事業年度の従業員数が20人(商業又はサービス業に属する事業を主たる事業として営む者については、5人)以下である場合は、当該事業年度は栄養成分表示を省略できます。また、当該事業年度中に従業員数が20人又は5人を超えた場合は、翌年度は、原則として栄養成分表示の省略は認められません。

★ 表示を省略することができる食品についても、表示が可能なものについては、できるだけ表示することが望ましいです。

- 下記の①②のいずれかに該当する場合、栄養成分表示は要しません。ただし、**栄養表示をしようとする場合(下記「(ウ)「栄養表示をしようとする場合」について」参照)**は表示が必要です。

① 食品を製造し、又は加工した場所で販売する場合

「食品を製造し、又は加工した場所で販売する場合」とは、製造者と販売者が同一で、同一の施設内、又は敷地内で製造販売することをいいます。具体的には洋菓子店、和菓子店等の「菓子小売業(製造小売)」や、パン店等の「パン小売業(製造小売)」等がその場で行う食品の製造販売、そう菜や刺身盛り合わせ等をインスタ加工し、その店内で販売する等が該当します。

② 不特定又は多数の者に対して譲渡(販売を除く。)する場合

(ウ)「栄養表示をしようとする場合」について

a.「栄養表示をしようとする場合」の「栄養表示」に該当するもの、該当しないもの

■ 「栄養表示」に該当するもの

- 健康増進法施行規則(平成15年厚生労働省令第86号)第11条に規定する栄養素及び熱量そのもの
- 栄養成分の総称(ビタミン、ミネラル等)
- 健康増進法施行規則第11条に規定する栄養素の種類である栄養成分(脂質における不飽和脂肪酸、炭水化物における食物繊維等)
- 栄養成分の別名称(プロテイン、ファット等)
- 栄養成分の構成成分(たんぱく質におけるアミノ酸等)
- 栄養成分の前駆体(β -カロテン等)
- その他栄養成分等を示唆する一切の表現(果物繊維、カルシウムイオン等)

■ 「栄養表示」に該当しないもの

- 原材料名又は添加物としての栄養成分名のみの表示
- 食品表示法及びその下位法令以外の法令により義務付けられた栄養成分名の表示
- 味覚に関する表示(うす塩味、甘さひかえめ等)※
- 「ミネラルウォーター」のように広く浸透した一般的な品名であって、一般消費者に対し栄養成分が添加された又は強化されたという印象や期待感を与えないもの

※ 「あま塩」、「うす塩」、「あさ塩」等の表示は、栄養表示として適用対象となります。

b.「栄養表示」の考え方における留意点

- 栄養成分が添加されたものでなく、天然に含まれる栄養成分について表示した場合も食品表示基準が適用される栄養表示に該当するものであること。
- 原材料に対し栄養表示を行う場合も食品表示基準が適用される栄養表示に該当する(例えば、青汁飲料におけるケールに含まれる栄養成分について表示した場合、販売に供する食品(最終製品である青汁飲料)について食品表示基準にのっとった表示が必要である。)

イ. 一般用生鮮食品

一般用生鮮食品は、栄養成分表示は任意ですが、栄養成分(栄養成分の総称、その構成成分、前駆体及びその他これらを示唆する表現を含む。)及び熱量を表示する場合は基準に従って表示しなければなりません。

| 栄養成分 | 一般用生鮮食品における基準 |
|---|---|
| 食品表示基準第3条に規定される栄養成分及び熱量 | 任意で表示することができる。 表示する場合、熱量、たんぱく質、脂質、炭水化物、ナトリウム(食塩相当量に換算したものを表示)の5つを必ず表示すること。 |
| 食品表示基準第3条に規定がなく、食品表示基準別表第9に掲げられた栄養成分 | 任意で表示することができる。 <ul style="list-style-type: none"> 表示しようとする栄養成分と共に、熱量、たんぱく質、脂質、炭水化物、ナトリウム(食塩相当量に換算したものを表示)の5つも必ず表示すること。 容器包装に、これらの栄養成分を表示する場合、栄養成分表示にも表示した栄養成分の量を必ず表示すること。 |
| 上記以外で、栄養成分の総称、その他構成成分、前駆体その他これらを示唆する表現を表示しようとするとき (11頁「(ウ)「栄養表示しようとする場合」について」参照) | 表示する場合、熱量、たんぱく質、脂質、炭水化物、ナトリウム(食塩相当量に換算したものを表示)の 5つを必ず表示すること (下記、例参照)。 |

《例》

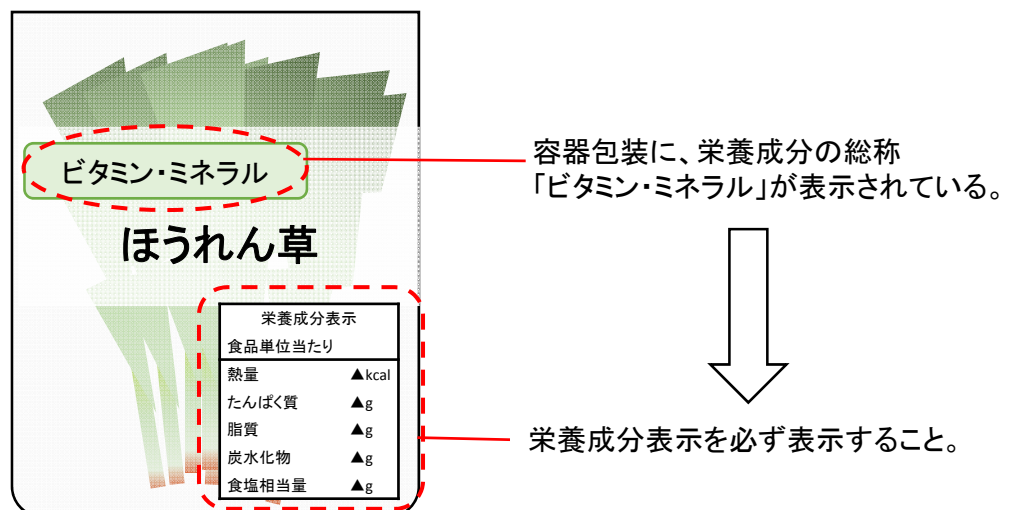

ウ. 一般用の添加物

(ア)義務表示の栄養成分と 任意表示の栄養成分

一般用の添加物は、熱量、たんぱく質、脂質、炭水化物、ナトリウム(食塩相当量に換算したもの)の表示が義務となります。

| 栄養成分 | 一般用の添加物における基準 |
|--------------------------------------|--|
| 食品表示基準第3条に規定される栄養成分及び熱量 | 原則、 必ず表示すること。 |
| 食品表示基準第3条に規定がなく、食品表示基準別表第9に掲げられた栄養成分 | 任意で表示することができる。 なお、容器包装に、これらの栄養成分を 表示する場合 、栄養成分表示にも表示した栄養成分の量を 必ず表示すること。 |

(イ)一般用の添加物における栄養成分表示を省略できる場合又は表示を要さない場合

- 下記①～③のいずれかに該当する場合は表示を省略できます。ただし、**栄養表示をしようとする場合(11頁「ウ」「栄養表示しようとする場合」について「参照」は省略できません。**
 - ① 容器包装の表示可能面積がおおむね30平方センチメートル以下であるもの(10頁参照)
 - ② 栄養の供給源としての寄与の程度が小さいもの(10頁参照)
 - ③ 消費税法第9条第1項において消費税を納める義務が免除される事業者が販売するもの(当分の間は、中小企業基本法第2条第5項に規定する小規模事業者が販売するものも含む。)(10頁参照)
- 下記に該当する場合、栄養成分表示は要しません。ただし、**栄養表示をしようとする場合(11頁「ウ」「栄養表示しようとする場合」について「参照」は表示が必要です。**
 - 不特定又は多数の者に対して譲渡(販売を除く。)する場合

エ. 業務用加工食品、業務用生鮮食品、業務用の添加物

業務用加工食品、業務用生鮮食品、業務用の添加物は、栄養成分表示は任意ですが、食品表示基準に規定された栄養成分及び熱量を表示する場合、基準に従って表示しなければなりません。また、業務用加工食品及び業務用生鮮食品の場合、容器包装だけでなく送り状、納品書等又は規格書等への表示も食品表示基準の対象となります。

なお、主として業務用食品として販売されるものであっても、消費者にも販売される場合、「一般用」の表示の基準が適用されます。

| 栄養成分 | 業務用における基準 |
|--------------------------------------|--|
| 食品表示基準第3条に規定される栄養成分及び熱量 | 任意で表示することができる。 表示する場合 、熱量、たんぱく質、脂質、炭水化物、ナトリウム(食塩相当量に換算したものを表示)の 5つを必ず表示すること 。 |
| 食品表示基準第3条に規定がなく、食品表示基準別表第9に掲げられた栄養成分 | 任意で表示することができる。 <ul style="list-style-type: none"> 表示しようとする栄養成分と共に、熱量、たんぱく質、脂質、炭水化物、ナトリウム(食塩相当量に換算したものを表示)の5つも必ず表示すること。 容器包装(業務用加工食品、業務用生鮮食品の場合、送り状、納品書等又は規格書等も含む。)に、これらの栄養成分を表示する場合、栄養成分表示にも表示した栄養成分の量を必ず表示すること。 |

《例》



| 納品書 | |
|-----|-------------|
| 名称 | 野菜ミックス(業務用) |
| ■■ | ■■■■■ |
| ■■ | ■■■■■ |
| ■■ | ■■■■■ |
| ■■ | ■■■■■ |
| ■■ | ■■■■■ |
| ■■ | ■■■■■ |

| 栄養成分表示 | |
|---------|-------|
| 食品単位当たり | |
| 熱量 | ▲kcal |
| たんぱく質 | ▲g |
| 脂質 | ▲g |
| 炭水化物 | ▲g |
| 食塩相当量 | ▲g |

業務用加工食品の場合、容器包装だけでなく、送り状、納品書等又は規格書等に栄養成分表示する場合も食品表示基準に従った表示をしなければならない(業務用生鮮食品も同様)。

第2 栄養強調表示をするか？栄養機能食品として販売するか？

1. 栄養強調表示

【ポイント】

- 一般用加工食品及び一般用生鮮食品において、栄養強調表示をする場合、栄養強調表示の基準を満たす必要があります。
- 栄養強調表示をする場合、合理的な推定により得られた値(37頁参照)による表示はできません(一般用生鮮食品において、栄養強調表示をする成分以外の熱量及び栄養成分は除く。)

【参照】

- 食品表示基準 第7条、第21条
- 食品表示基準通知 (加工食品)4 任意表示
- 食品表示基準Q&A 第7条関係

(1) 栄養強調表示の規定

ア. 栄養成分の補給ができる旨及び栄養成分又は熱量の適切な摂取ができる旨

(ア) 栄養成分の補給ができる旨

栄養成分の補給ができる旨の規定は下記のとおりです(食品表示基準別表12は52頁参照)。

| | 高い旨 | 含む旨 | 強化された旨 |
|-------------------------|--|-------------------------|--|
| 栄養成分の補給ができる旨の基準値 | 食品表示基準別表第12第2欄に掲げる基準値以上 | 食品表示基準別表第12第3欄に掲げる基準値以上 | <ul style="list-style-type: none"> • 比較対象食品との絶対差が食品表示基準別表第12第4欄に掲げる基準値以上 • 25%以上の相対差 (たんぱく質及び食物繊維のみ) |
| 栄養成分の補給ができる旨の基準値がある栄養成分 | たんぱく質、食物繊維、亜鉛、カリウム、カルシウム、鉄、銅、マグネシウム、ナイアシン、パントテン酸、ビオチン、ビタミンA、B ₁ 、B ₂ 、B ₆ 、B ₁₂ 、C、D、E、K及び葉酸 | | |

(イ) 栄養成分又は熱量の適切な摂取ができる旨

栄養成分又は熱量の適切な摂取ができる旨の規定は下記のとおりです(食品表示基準別表13は53頁参照)。

| | 含まない旨 | 低い旨 | 低減された旨 |
|---------------------------------|------------------------------|-------------------------|--|
| 栄養成分又は熱量の適切な摂取ができる旨の基準値 | 食品表示基準別表第13第2欄に掲げる基準値未満 | 食品表示基準別表第13第3欄に掲げる基準値未満 | <ul style="list-style-type: none"> • 比較対象食品との絶対差が食品表示基準別表第13第4欄に掲げる基準値以上 • 25%以上の相対差 |
| 栄養成分又は熱量の適切な摂取ができる旨の基準値がある栄養成分等 | 熱量、脂質、飽和脂肪酸、コレステロール、糖類、ナトリウム | | |

(ウ)強化された旨又は低減された旨(相対表示)において表示しなければならない事項

強化された旨又は低減された旨(以下「相対表示」といいます。)には必ず表示しなければならない事項が2つあります。

- ① 当該他の同種の食品を特定するために必要な事項
「自社従来品〇〇〇」、「日本食品標準成分表2015 〇〇〇」、「コーヒー飲料標準品」等当該食品を特定するために必要な事項を表示します。
ただし、次の場合は比較対象食品として不適当です。
 - a. 比較対象食品の当該栄養成分が一般流通品と比べて高く、「低減された旨」の表示を行った食品の当該栄養成分が一般流通品と比較して大差ない場合
 - b. 比較対象食品の流通がかなり以前に終了している等、事実上比較が不可能な場合

- ② 当該栄養成分の量又は熱量が当該他の食品に比べて強化された又は低減された量又は割合
対象食品名及び増加(低減)量又は割合は、相対表示と近接した場所に記載します。ただし、比較対象食品が全く同種の食品である場合、比較対象食品名の表示は、近接した場所でも構いません。

★ 相対表示において食品単位が異なる食品を比較対象食品とする場合

食品単位当たりの使用量が異なる同種の食品を比較対象食品とし、食品単位当たりで比較して相対表示を行う場合も、100g(一般に飲用に供する液状の食品の場合は100ml)当たりでの強化(低減)された量及び割合の基準を満たした上で、表示することとします。また、その場合、消費者への適切な情報提供の観点から、食品単位当たりの比較である旨を表示することが望ましいです。

《例》

| | 100g当たりの熱量 | 100g当たりの熱量の低減された量 | 100g当たりの熱量の低減割合 | 1杯分の使用量 | 1杯分当たりの熱量 | 1杯当たりの熱量の低減割合 |
|----------------------|------------|-------------------|-----------------|---------|-----------|---------------|
| 当該食品 スティックAコーヒー | 225kcal | 120kcal | 35%減 | 12g | 27kcal | 50%減 |
| 比較対象食品 スティックBコーヒー | 345kcal | | | 16g | 55kcal | |

熱量の低減された旨の低減量の基準は、100g当たり40kcal以上。
当該食品Aは比較対象食品Bに比べて基準値以上の低減量がある。

熱量の低減された旨の低減割合の基準は、100g当たり25%以上。
当該食品Aは比較対象食品Bに比べて基準値以上の低減割合がある。

1杯当たりの使用量で比較した場合に、比較対象食品であるBコーヒーと比べるとAコーヒーは熱量が半分。

基準値以上の低減量及び割合があるので、熱量の低減された旨の表示が可能

低減された量又は割合の表示は、食品単位当たりの比較である旨を表示し、1杯当たりの使用量での比較割合を表示することも可能。

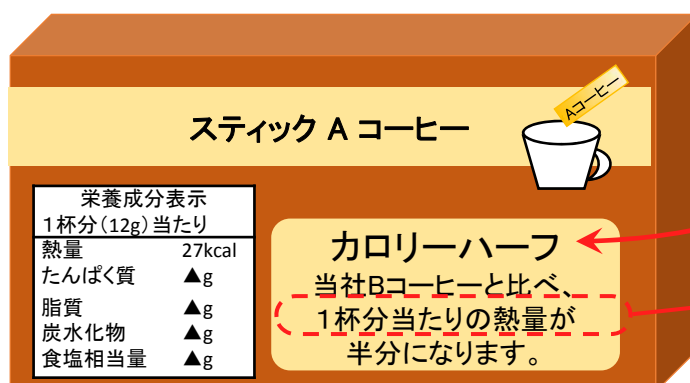

「カロリーハーフ」は、1杯分当たりの使用量での比較割合である旨を表示

イ. 糖類を添加していない旨又はナトリウム塩を添加していない旨

一般用加工食品において、糖類を添加していない旨の表示、ナトリウム塩を添加していない旨の表示は、下記の要件全てに該当する場合に表示することができます。

| | 糖類を添加していない旨 | ナトリウム塩を添加していない旨 |
|----|---|--|
| 規定 | <p>以下1～4の要件、全てに該当する場合に表示することができる。</p> <ol style="list-style-type: none"> 1. いかなる糖類も添加していないこと（ショ糖、ぶどう糖、ハチミツ、コーンシロップ等） 2. 糖類（添加されたものに限る。）に代わる原材料（複合原材料を含む。）又は添加物を使用していないこと <ul style="list-style-type: none"> • その食品が原材料として糖類を含む原材料を含んでいないこと（ジャム、ゼリー、甘味の付いたチョコレート、甘味の付いた果実片等） • その食品が添加糖類の代用として糖類を含む原材料を含んでいないこと（非還元濃縮果汁、乾燥果実ペースト等） 3. 酵素分解その他何らかの方法により、当該食品の糖類の含有量が原材料及び添加物に含まれていた量を超えていないこと（でんぷんを加水分解して糖類を産出させる酵素の使用等） 4. 食品単位当たりの糖類の含有量を表示すること | <p>以下1～2の要件、全てに該当する場合に表示することができる。</p> <ol style="list-style-type: none"> 1. いかなるナトリウム塩も添加していないこと（塩化ナトリウム、リン酸三ナトリウム等） ただし、食塩以外のナトリウム塩を技術的目的で添加する場合であって、ナトリウムの含有量が食品100g当たり120mg（100ml当たりも同様）以下であるときは、この限りでない。 2. ナトリウム塩（添加されたものに限る。）に代わる原材料（複合原材料を含む。）、複合原材料又は添加物を使用していないこと（ウスターソース、ピクルス、ペパローニ、しょうゆ、塩蔵魚、フィッシュソース等） |

ウ. 栄養強調表示の規定における留意事項

栄養強調表示の基準を満たしているか否かは販売時に判断するものです。ただし、販売時に栄養強調表示の基準を満たすものであっても、摂取時に栄養強調表示の基準を満たさなくなる食品に栄養強調表示をすることは望ましくありません。

また、賞味（消費）期限内でどの商品をとっても栄養強調表示の基準を満たす必要があります。

(2) 栄養強調表示をする場合の表示値

表示値の種類については34～37頁、表示値を求める方法については38～42頁を御確認ください。

ア. 栄養成分の補給ができる旨及び栄養成分又は熱量の適切な摂取ができる旨の表示値

表中の「別表」は食品表示基準の別表

| | 一般用加工食品 | | 一般用生鮮食品 | |
|-----------|--|-----------------------------|--|-----------------------------|
| | 強調したい栄養成分及び熱量 | その他の表示する栄養成分及び熱量 | 強調したい栄養成分及び熱量 | その他の表示する栄養成分及び熱量 |
| 表示値の種類 | 合理的な推定により得られた一定の値は不可 (許容差の範囲内にある一定の値又は下限値及び上限値によって表示する) | | 合理的な推定により得られた一定の値は不可 (許容差の範囲内にある一定の値又は下限値及び上限値によって表示する) | 合理的な推定により得られた一定の値も表示可能 |
| 表示値を求める方法 | 必ず別表第9第3欄(46～48頁参照)に掲げる方法によって得られた値を表示 | 別表第9第3欄に掲げる方法によって得られた値以外も可能 | 必ず別表第9第3欄に掲げる方法によって得られた値を表示 | 別表第9第3欄に掲げる方法によって得られた値以外も可能 |

イ. 糖類を添加していない旨又はナトリウム塩を添加していない旨の表示値

表中の「別表」は食品表示基準の別表

| | 糖類を添加していない旨又はナトリウム塩を添加していない旨の表示 |
|-----------|--|
| 表示値の種類 | 合理的な推定により得られた一定の値は不可 (許容差の範囲内にある一定の値又は下限値及び上限値によって表示する) |
| 表示値を求める方法 | 別表第9第3欄に掲げる方法によって得られた値以外も可能 |

(3) 栄養強調表示の表現例

ア. 栄養成分の補給ができる旨及び栄養成分又は熱量の適切な摂取ができる旨の表現例

栄養強調表示の表現例は下記のとおりです。栄養強調表示をする際は、消費者に誤認を与えない表現で表示しなければなりません。なお、「減塩」や「ノンシュガー」のように、塩、シュガー、脂肪、糖といった表現でも栄養強調表示の基準が適用されます。

比較対象食品名及び増加量や低減量又は割合を記載せずに、単に「高」「低」等の表示がされた場合、相対表示ではなく、高い旨や低い旨の表示となります。

熱量や栄養成分値に関して「ハーフ」、「2倍」、「1/4」等の表示がなされた場合、相対表示に該当します。

| | 高い旨 | 含む旨 | 強化された旨 |
|-----|--|---|--|
| 表現例 | <ul style="list-style-type: none"> 高〇〇、〇〇豊富、〇〇多 その他上記に類する表示 | <ul style="list-style-type: none"> 〇〇源、〇〇供給、〇〇含有、〇〇入り、〇〇使用、〇〇添加 その他上記に類する表示 | <ul style="list-style-type: none"> 〇〇30%アップ 〇〇2倍 その他、他の食品と比べて栄養成分の量が強化された旨の表示 |
| | 含まない旨 | 低い旨 | 低減された旨 |
| 表現例 | <ul style="list-style-type: none"> 無〇〇 〇〇ゼロ ノン〇〇 その他上記に類する表示 | <ul style="list-style-type: none"> 低〇〇 〇〇ひかえめ 〇〇少 〇〇ライト ダイエット〇〇 その他上記に類する表示 | <ul style="list-style-type: none"> 〇〇30%カット 〇〇10gオフ 〇〇ハーフ その他、他の食品と比べて栄養成分の量が低減された旨の表示 |

イ. 糖類を添加していない旨又はナトリウム塩を添加していない旨の表現例

糖類を添加していない旨の表示、ナトリウム塩を添加していない旨の表示は、一般用加工食品において基準があります。「不使用」、「無添加」等の表示が該当します。

| | 糖類を添加していない旨 | ナトリウム塩を添加していない旨 |
|-----|--|---|
| 表現例 | <ul style="list-style-type: none"> 糖類無添加 砂糖不使用 その他上記に類する表示※ | <ul style="list-style-type: none"> 食塩無添加 食塩不使用 その他上記に類する表示 |

※「ノンシュガー」、「シュガーレス」のような表示は、糖類に係る含まない旨の表示の基準が適用されます。

《栄養強調表示の表現例》

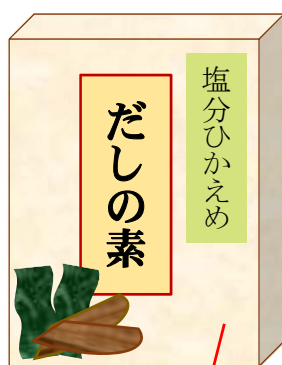

低い旨の表示となる



低減された旨の表示となる



ナトリウム塩を添加していない旨の表示となる

ウ. 栄養強調表示の表現における留意事項

- 食品表示基準が適用される栄養表示とは、邦文によるものです。ただし、全体として邦文表示を行って、食品表示基準に適合しない栄養強調表示のみを邦文以外で行うこと等は適当ではありません。
- 高い、低いに言及せずに栄養成分名のみ目立たせて表示するものについては、栄養強調表示の基準は適用されません。ただし、基準を満たしていないにもかかわらず、文字の色や大きさ等によって目立たせた表示をすることは望ましくありません。消費者に誤認を与えないような表示をする必要があります。
- 「ビタミンを含む」、「ミネラルたっぷり」のように、ビタミンやミネラルの総称について栄養強調表示を行う場合、食品表示基準で規定する全てのビタミン又はミネラルについて栄養強調表示の基準が適用されます。一部のビタミンやミネラルについてのみ栄養強調表示の基準を満たしている場合、その栄養成分名を表示することが適当です。

(4) 原材料やセットを構成する食品について栄養強調表示をする場合

ア. 原材料について栄養強調表示をする場合

最終製品についても栄養強調表示の基準を満たしていることが望ましいです。すなわち、最終製品中の含有量があまりに低いにもかかわらず、原材料についてのみ高い旨又は含む旨の表示をすることは適当ではありません。

イ. セットを構成する食品について個々のものに栄養強調表示をする場合

セットを構成する食品について、個々のものを栄養強調表示する(例えば、「30%塩分カットのめんつゆ使用」等)ことは可能ですが、その場合はセット全体及び栄養強調表示をした個々の食品について栄養成分表示が必要です。

《例》

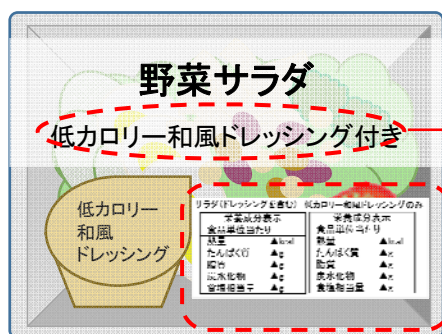

一部に栄養強調表示をしている
(低カロリー和風ドレッシング)

ドレッシングを含めたサラダ全体の栄養成分表示と、栄養強調表示した和風ドレッシングの栄養成分表示が必要。

| サラダ(ドレッシングを含む) | | 低カロリー和風ドレッシングのみ | |
|----------------|--------|-----------------|--------|
| 栄養成分表示 | | 栄養成分表示 | |
| 食品単位当たり | | 食品単位当たり | |
| 熱量 | ▲ kcal | 熱量 | ▲ kcal |
| たんぱく質 | ▲ g | たんぱく質 | ▲ g |
| 脂質 | ▲ g | 脂質 | ▲ g |
| 炭水化物 | ▲ g | 炭水化物 | ▲ g |
| 食塩相当量 | ▲ g | 食塩相当量 | ▲ g |

(5) 栄養強調表示の基準がない場合

ア. 栄養強調表示の基準がない成分

栄養強調表示の基準がない成分において、成分の補給ができる旨や適切な摂取ができる旨を表示したい場合、基準値は規定されていませんが、科学的根拠に基づき、販売者の責任において表示してください。

(ア) 別表第9に掲げられた栄養成分で、栄養強調表示の基準がない栄養成分を強調する場合

食品表示基準別表第9(46～48頁参照)に掲げられた栄養成分で、栄養強調表示の基準がない栄養成分を強調する場合、栄養成分表示の枠内に当該栄養成分の量を表示しなければなりません。

(イ) 別表第9に掲げられていない成分を強調する場合

食品表示基準別表第9に掲げられていない成分を強調する場合、栄養成分表示と区別して、栄養成分表示に近接した箇所に記載することが望ましいです(栄養成分表示枠内に、食品表示基準別表第9に掲げられていない成分を表示してはいけません。)

《例》

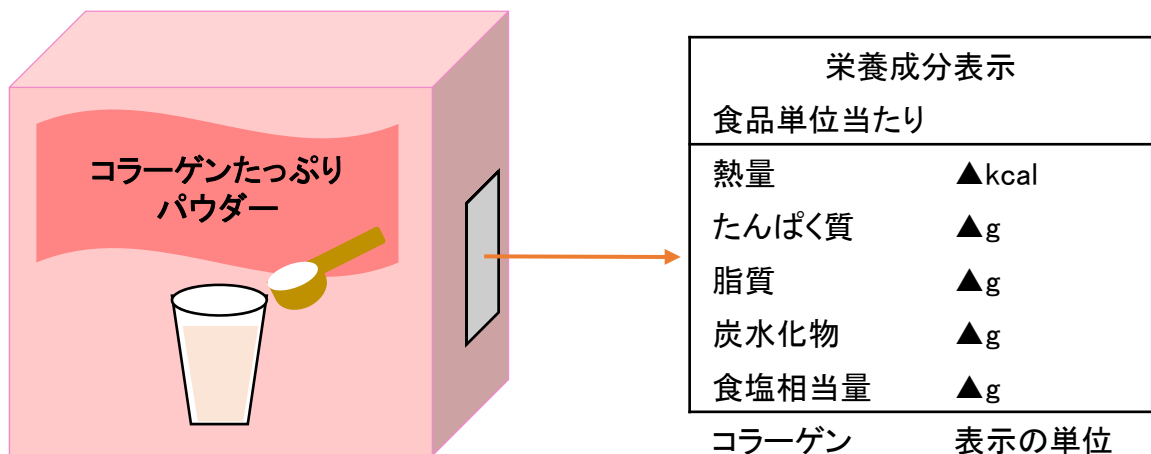

イ. 業務用食品に栄養強調表示をする場合

栄養強調表示の規定は適用されません。しかしながら、消費者への適切な情報提供の観点から、栄養強調表示をしようとする場合、食品表示基準の規定に準拠することが望ましいと考えます。

第2 栄養強調表示をするか？栄養機能食品として販売するか？

2. 栄養機能食品

【ポイント】

- 栄養機能食品は、食生活において特定の栄養成分の補給を目的として摂取する者に対し、当該栄養成分の機能の表示をすることができます(一般用加工食品と一般用生鮮食品のみ。)
- 栄養機能食品として販売するためには、一日当たりの摂取目安量に含まれる当該栄養成分の量が食品表示基準別表第11に掲げられた下限値・上限値の範囲内にある必要があります。
- 個別の許可申請等を行う必要がない自己認証制度となっています。

【参照】

- 食品表示基準 第7条、第21条
- 食品表示基準通知 (加工食品)4 任意表示、(生鮮食品)2 任意表示
- 食品表示基準Q&A 第7条関係

(1) 栄養機能食品の規定

栄養機能食品は、一般用加工食品と一般用生鮮食品において届出等をしなくても、当該食品の一日当たりの摂取目安量に含まれる栄養成分の量が、食品表示基準別表第11(50～51頁参照)に掲げられた下限値・上限値の範囲内にある場合、規定された表現によって機能を表示することができます。栄養成分表示の食品単位は、必ず「一日当たりの摂取目安量当たりの量」で表示します。複数の栄養機能食品を摂取することによる過剰リスクを防ぐため、機能を表示しない栄養成分であっても、強化されているものは積極的にその含有量を表示することが望ましいです。

【栄養機能を表示するための基準が規定されている栄養成分】

| | 栄養成分 |
|------------|---|
| 脂肪酸(1種類) | n-3系脂肪酸 |
| ミネラル(6種類) | 亜鉛、カリウム※、カルシウム、鉄、銅、マグネシウム |
| ビタミン(13種類) | ナイアシン、パントテン酸、ビオチン、ビタミンA、B ₁ 、B ₂ 、B ₆ 、B ₁₂ 、C、D、E、K、葉酸 |

※ カリウムについては、正常な血圧を保つのに必要な栄養成分である一方、腎障害を有する場合等には積極的摂取を避けるべきものです。錠剤、カプセル剤の他、濃縮加工されている粉末剤や液剤等については、カリウムの過剰摂取につながる可能性が否定できないことから、これらの形状の加工食品に機能を表示することを認めないこととしています。

(2) 栄養機能食品における義務表示事項

| 番号 | 義務表示事項 | 留意事項 |
|----|--|---|
| 1 | 栄養機能食品である旨及び当該栄養成分の名称 | 「栄養機能食品(〇〇)」と表示する(〇〇は、「亜鉛」、「ビタミンA」、「ビタミンB ₁ ・ビタミンB ₂ 」等の栄養成分の名称とする。) |
| 2 | 栄養成分の機能 | 食品表示基準別表第11第3欄に掲げる事項を表示する。表示内容の主旨が同じものであっても、変化を加えたり、省略したりすることは認められない※。 |
| 3 | 一日当たりの摂取目安量 | 当該摂取目安量に含まれる食品表示基準別表第11第1欄に掲げる栄養成分の量が、同第2欄及び第4欄に定められた下限値・上限値の範囲内にある必要がある。 |
| 4 | 摂取の方法 | 当該食品における摂取の方法を消費者が理解しやすい文言で表示する。 |
| 5 | 摂取をする上での注意事項 | 食品表示基準別表第11第5欄に掲げる事項を記載する。表示内容の主旨が同じものであっても、変化を加えたり、省略したりすることは認められない※。 |
| 6 | バランスのとれた食生活の普及啓発を図る文言 | 「食生活は、主食、主菜、副菜を基本に、食事のバランスを。」と表示する。 |
| 7 | 消費者庁長官の個別の審査を受けたものではない旨 | 「本品は、特定保健用食品と異なり、消費者庁長官による個別審査を受けたものではありません。」と表示する。 |
| 8 | 一日当たりの摂取目安量に含まれる機能に関する表示を行っている栄養成分の量が栄養素等表示基準値に占める割合 | 一日当たりの摂取目安量に含まれる機能に関する表示を行う栄養成分の量が栄養素等表示基準値に占める割合を表示する(栄養素等表示基準値については、25頁参照)。 |
| 9 | 栄養素等表示基準値の対象年齢及び基準熱量に関する文言 | 「栄養素等表示基準値(18歳以上、基準熱量2,200kcal)」その他これに類する文言を表示する。 |
| 10 | 調理又は保存の方法に関し特に注意を必要とするものにあつては、当該注意事項 | 表示を行う場合、消費者が理解しやすいような文言で表示する。 |
| 11 | 特定の対象者に対し注意を必要とするものにあつては、当該注意事項 | 疾病により栄養代謝に変化が生じ、健康な者と同等の栄養成分の機能が得られないようなもの、妊産婦や乳幼児等、特定のライフステージにある者について摂取量に注意が必要なものについて、その旨を表示する。例えば、グレープフルーツ(ジュース)は、カルシウム拮抗薬の効果を増強する可能性がある等の表示が考えられる。 |

※ 食品表示基準別表第11に掲げられた栄養成分の機能及び摂取をする上での注意事項は、表示内容の主旨が同じものであっても、変化を加えたり、省略したりすることは認められません。ただし、下記の場合は、差し支えありません。

- 1つの食品で2つ以上の栄養成分について栄養機能表示や注意喚起表示を行う際、当該栄養機能表示や注意喚起表示が同一の場合。
《例》ナイアシン、ビオチン及びビタミンB₂は、皮膚や粘膜の健康維持を助ける栄養素です。
- 1つの栄養成分に2つ以上の栄養機能表示がある場合。
《例》ビタミンAは、夜間の視力維持を助けるとともに、皮膚や粘膜の健康維持を助ける栄養素です。

《例》

□ 内の数字は、23頁の表の番号に対応しています。

栄養機能食品(カルシウム)

カルシウム タブレット

カルシウムは、骨や歯の形成に必要な栄養素です。

| | |
|---------------|--|
| 一日当たりの摂取目安量 | 3粒 |
| 摂取の方法 | そのまま噛んでお召し上がりください。 |
| 摂取をする上での注意事項 | 本品は、多量摂取により疾病が治癒したり、より健康が増進するものではありません。一日の摂取目安量を守ってください。 |
| 保存の方法に関する注意事項 | 直射日光、高温多湿を避け、常温で保存 |

乳幼児・小児は本品の摂取を避けてください。

栄養成分表示

一日当たりの摂取目安量当たり

| | |
|-------|-------|
| 熱量 | ▲kcal |
| たんぱく質 | ▲g |
| 脂質 | ▲g |
| 炭水化物 | ▲g |
| 食塩相当量 | ▲g |
| カルシウム | ▲mg |

栄養素等表示基準値(2015)(18歳以上、基準熱量2,200kcal)に占める割合:カルシウム ▲%

食生活は、主食、主菜、副菜を基本に、食事のバランスを。

本品は、特定保健用食品と異なり、消費者庁長官による個別審査を受けたものではありません。

1: 必ず表示する

2: 必ず食品表示基準別表第11第3欄に掲げる事項を表示する

3: 必ず表示する

4: 必ず表示する

5: 必ず食品表示基準別表第11第5欄に掲げる事項を表示する

10: 注意が必要な場合は表示する

11: 注意が必要な場合は表示する

必ず、一日当たりの摂取目安量当りで表示する

9: 必ず表示する

8: 必ず表示する

6: 必ず食品表示基準第7条に規定された文言を表示する

7: 必ず食品表示基準第7条に規定された文言を表示する

栄養素等表示基準値とは

栄養素等表示基準値(49頁参照)とは、表示を目的として、食事摂取基準の基準値を日本人の人口に基づき加重平均したものであり、必ずしも個人が目指すべき1日当たりの栄養素等摂取量を示すものではありません。

栄養素等表示基準値のうち、食物繊維、ナトリウム及びカリウムは、生活習慣病予防のための指標である目標量を基に算出された値であり、食物繊維及びカリウムは積極摂取が、ナトリウムは過剰摂取の回避が望まれるという意味合いがあります。

食品表示基準に基づき栄養素等表示基準値に関する表示をする場合、「栄養素等表示基準値(2015)」等、日本人の食事摂取基準(2015年版)を基にしていることが分かるような表示とすることが望ましいです。

栄養素等表示基準値は食品表示基準別記様式2又は3と合わせて下記の例のように表示することも可能です。(「別記様式2又は3」については、27頁参照)

《例》

| 栄養成分表示 食品単位当たり | |
|-------------------|-------------|
| 熱量 | kcal |
| たんぱく質 | g |
| 脂質 | g |
| 炭水化物 | g |
| 食塩相当量 | g |
| カルシウム | mg (▲%) (注) |

(注)栄養素等表示基準値 (2015)(18歳以上、基準熱量2,200kcal)に占める割合

(3) 栄養機能食品における表示値

表示値の種類については34～37頁、表示値を求める方法については38～42頁を御確認ください。

表中の「別表」は食品表示基準の別表

| | 機能を表示する栄養成分 | その他の表示する栄養成分及び熱量 |
|-----------|--|-----------------------------|
| 表示値の種類 | 合理的な推定により得られた一定の値は不可 (許容差の範囲内にある一定の値又は下限値及び上限値によって表示する) | |
| 表示値を求める方法 | 必ず別表第9第3欄(46～48頁参照)に掲げる方法によって得られた値を表示 | 別表第9第3欄に掲げる方法によって得られた値以外も可能 |

(4) 栄養機能食品における留意事項

- 販売時に栄養機能食品の基準を満たすものであっても、摂取時に栄養機能食品の基準を満たさなくなる食品に栄養成分の機能を表示することは望ましくありません。
- 生鮮食品において、加熱等により栄養成分に大きく変化が生じる食品については、機能を表示する栄養成分の量が食品表示基準別表第11の下限値・上限値の範囲内にあることを担保する調理法を表示します。

(5) 栄養機能食品の表示が望ましくない食品

例えば、ビール等のアルコール飲料や、ナトリウム、糖類等を過剰に摂取させることになる食品等は、栄養機能食品の表示をすることによって、当該食品が健康の保持増進に資するという一面を強調することになりますが、摂取による健康への悪影響も否定できないことから、栄養機能食品の表示をすることは望ましくありません。

第3 適切な方法で表示されているか？

栄養成分表示の方法等

【ポイント】

- 栄養成分表示は、食品表示基準別記様式2又は3により表示します。
- 文字の大きさ等は、食品表示基準で規定された他の表示事項と同様、食品表示基準第8条の規定に従います。

【参照】

- 食品表示基準 第8条
- 食品表示基準通知（加工食品）5表示の方式
- 食品表示基準Q&A 第8条関係

(1) 栄養成分表示の様式(食品表示基準別記様式2又は3)

食品表示基準第3条で規定された栄養成分(たんぱく質、脂質、炭水化物、ナトリウム(食塩相当量に換算したものの))及び熱量を表示する場合は食品表示基準別記様式2、これ以外の栄養成分も併せて表示する場合は食品表示基準別記様式3により表示をします。同様式中の栄養成分及び熱量の順番を変更してはいけません。

1包装が1食分である食品等、1食分の量を適切に設定できる食品については、食品単位を1食分とすることが望ましいです。食品単位を1食分とする場合、当該1食分の量を併せて表示します。この場合の1食分の量は、通常人が当該食品を1回に摂食する量として、事業者等が定めた量とします。

必ず「栄養成分表示」と表示する。

食品表示基準別記様式2

| 栄養成分表示 | |
|---------|------|
| 食品単位当たり | |
| 熱量 | kcal |
| たんぱく質 | g |
| 脂質 | g |
| 炭水化物 | g |
| 食塩相当量 | g |

食品表示基準別記様式3

| 栄養成分表示 | |
|---------------------|--------|
| 食品単位当たり | |
| 熱量 | kcal |
| たんぱく質 | g |
| 脂質 | g |
| -飽和脂肪酸 | g |
| -n-3系脂肪酸 | g |
| -n-6系脂肪酸 | g |
| コレステロール | mg |
| 炭水化物 | g |
| -糖質 | g |
| -糖類 | g |
| -食物繊維 | g |
| 食塩相当量 | g |
| 上記以外の別表第9に掲げられた栄養成分 | mg又はµg |

食品単位は、100g、100ml、1食分、1包装、その他の1単位のいずれかを表示する(1食分である場合、1食分の量を併記して表示する。)

糖質又は食物繊維いずれかを表示しようとする場合、炭水化物の内訳として糖質及び食物繊維の量の両方を表示する。

ナトリウム塩を添加していない食品又は添加物について、食塩相当量に加えてナトリウムを表示しようとする際は、「食塩相当量」を「ナトリウム(食塩相当量)」等に代えて表示する。

単位は食品表示基準別表第9第2欄(46～48頁参照)に掲げられた単位を表示する。

★ 食品表示基準別記様式3において、義務表示となっている栄養成分以外で表示しないものについては、この様式中当該成分を省略します。

■ 食品表示基準別記様式2又は3と同等程度に分かりやすく一括して表示する例

前頁にあるとおり、栄養成分表示は食品表示基準別記様式2又は3により表示しますが、下記の例のように別記様式2又は3と同等程度に分かりやすく一括して表示することは可能です。

《例①》

食品表示基準別記様式2の様式で表示することが困難な場合、横に並べて表示することができる。

栄養成分表示(食品単位当たり)／熱量 kcal、たんぱく質 g、脂質 g、
炭水化物 g、食塩相当量 g

《例②》

食品表示基準別記様式3の様式で表示することが困難な場合、分割した様式で表示することができる。

| 栄養成分表示 食品単位当たり | | | |
|-------------------|------|-------------------------|--------|
| 熱量 | kcal | 炭水化物 | g |
| たんぱく質 | g | －糖質 | g |
| 脂質 | g | －糖類 | g |
| －飽和脂肪酸 | g | －食物繊維 | g |
| コレステロール | mg | 食塩相当量 | g |
| | | その他の栄養成分 (ミネラル、ビタミン) | mg又はμg |

《例③》

例②に示す様式で表示することが困難な場合、横に並べて表示することができる。

栄養成分表示(食品単位当たり)／熱量 kcal、たんぱく質 g、脂質 g(飽和脂肪酸 g)、
炭水化物 g(糖質 g、食物繊維 g)、食塩相当量 g

(2) 表示に用いる名称及び表示の単位

栄養成分表示において、栄養成分名は食品表示基準別表第9第1欄に掲げる栄養成分名で表示しなければなりません。また、表示の単位は同表第2欄に掲げる単位で表示しなければなりません。

ただし、下記については表示可能です。

- 熱量にあつては、「エネルギー」
- たんぱく質にあつては、「蛋白質」、「たん白質」、「タンパク質」、「たんぱく」、「タンパク」
- ミネラルにあつては、元素記号
(例)カルシウムにあつては「Ca」、鉄にあつては「Fe」、ナトリウムにあつては「Na」
- ビタミン(ナイアシン、パントテン酸、ビオチン及び葉酸を除く。)にあつては、ビタミン名の略語
(例)ビタミンAにあつては、「V. A」、「VA」
- kcalはキロカロリー、gはグラム、mgはミリグラム、μgはマイクログラム
(「IU」や「国際単位」は表示不可とする。)

(3) 表示値の桁数

ア. 最小表示の位

栄養成分表示に表示する値は必ず下記の最小表示の位まで表示しなければなりません。

| 最小表示の位 | 栄養成分名 |
|--------|---|
| 1の位 | たんぱく質※1、脂質※1、飽和脂肪酸※1、コレステロール、炭水化物※1、糖質※1、糖類※1、食物繊維、カリウム、カルシウム、クロム、セレン、ナトリウム、マグネシウム、モリブデン、ヨウ素、リン、ナイアシン、ビオチン、ビタミンA、ビタミンC、ビタミンK、葉酸、熱量※1 |
| 小数第1位 | n-3系脂肪酸、n-6系脂肪酸、亜鉛、鉄、銅、食塩相当量※2、マンガン、パントテン酸、ビタミンB ₁ 、ビタミンB ₂ 、ビタミンB ₆ 、ビタミンB ₁₂ 、ビタミンD、ビタミンE |

なお、最小表示の位より下げて表示することも可能です。その場合は、その下の位を四捨五入して表示します。

《例》

■ たんぱく質の量が100g当たり15g、食品単位が25gの場合

たんぱく質の量を25g当たりに換算すると、
 $15 \times 25 / 100 = 3.75\text{g}$

たんぱく質の最小表示の位は、1の位なので、25g当たり4gと表示可能。

また、「位を下げるのを妨げるものではない」ので、25g当たりの表示は、3.75gや3.8gと表示することもできる。

イ. 最小表示の位に満たない場合であって、「0と表示することができる量」以上ある場合

上記ア. の表中、※1、※2の栄養成分及び熱量は、100g(飲用に供する液状の食品にあつては100ml)当たりで「0と表示することができる量(34頁参照)」以上ある場合、食品単位当たりの表示値において最小表示の位に満たない場合であっても、「0」と表示はできません。表示の位を下げ、有効数字1桁以上表示してください。

- ※1 1の位に満たない場合であって、「0と表示することができる量(食品表示基準別表第9第5欄)」以上であるときは、有効数字1桁以上とします。

《例》 たんぱく質の量が100g当たり1.5g、食品単位が25gの場合

(たんぱく質の「0」と表示することが出来る量は、100g当たり0.5g未満)

たんぱく質の量を25g当たりに換算すると、 $1.5 \times 25 / 100 = 0.375\text{g}$

たんぱく質の最小表示の位は、1の位だが、「0と表示することができる量」以上あるので、0gと表示できない。有効数字1桁以上表示することとなり、25g当たりの表示は、0.4g又は0.38g又は0.375gと表示する。

- ※2 小数第1位に満たない場合であって、ナトリウムの量が「0と表示することができる量(食品表示基準別表第9第5欄)」以上であるときは、有効数字1桁以上とします。なお、食塩相当量を「0」と表示できる場合には、「0.0」、「0」と表示しても差し支えありません。

《例》 ナトリウムの量が100g当たり5mg、食品単位が100g当たりの場合

(ナトリウムの「0」と表示することが出来る量は、100g当たり5mg未満)

食塩相当量は、換算すると

食塩相当量(g/100g) = $5(\text{mg}/100\text{g}) \times 2.54 \div 1000 = 0.0127\text{g}/100\text{g}$

食塩相当量の最小表示の位は、小数第1位だが、「0と表示することができる量」以上あるので、0.0gと表示できない。有効数字1桁以上表示することとなり、100g当たりの表示は、0.01g若しくは0.013g又は0.0127gと表示する。

(4) 表示の方式等における留意事項

ア. 栄養成分の量及び熱量の表示

- 栄養成分表示は、販売される状態における可食部分の栄養成分の量及び熱量を表示します。
- 水等を加えることによって、販売時と摂食時で重量に変化があるもの（粉末ジュース、粉末スープ等）においても販売時の栄養成分の量及び熱量で表示します。
- 調理により栄養成分の量が変わるもの（米、乾めん、塩抜きをする塩蔵品等）は、販売時の栄養成分の量に加えて、標準的な調理方法と調理後の栄養成分の量を併記することが望ましいです。

イ. ナトリウムの量の表示

- 加工食品、添加物において、ナトリウム塩を添加していない食品以外は、ナトリウムの量は表示禁止事項です。容器包装（栄養成分表示枠内以外も含む。）にナトリウムの量は表示できません。
- 生鮮食品及び、ナトリウム塩を添加していない加工食品、添加物において、ナトリウムの量を表示したい場合、食品表示基準別記様式3の「食塩相当量」を「ナトリウム（食塩相当量）」等に代えて表示します。

《例》

生鮮食品やナトリウム塩を添加していない食品において、ナトリウムの量を表示したい場合

| 栄養成分表示 | |
|---------|-------|
| 食品単位当たり | |
| 熱量 | ▲kcal |
| たんぱく質 | ▲g |
| 脂質 | ▲g |
| 炭水化物 | ▲g |
| ナトリウム | ▲mg |
| （食塩相当量 | ▲g） |

ウ. 複数の食品が同じ容器包装に入っている場合の表示方法

(ア) 通常一緒に食される食品がセットで同じ容器包装に入っている場合

セットで販売され、通常一緒に食される食品(即席めん等におけるめん、かやく、スープの素、ハンバーグセットにおけるハンバーグとソース等)の表示については、セット合計の含有量を表示します。これに併せて、セットを構成する個々の食品についても、含有量を表示することは差し支えありません。

《例①》 即席めん

| 栄養成分表示 | |
|---------|-------|
| 食品単位当たり | |
| 熱量 | ▲kcal |
| たんぱく質 | ▲g |
| 脂質 | ▲g |
| 炭水化物 | ▲g |
| 食塩相当量 | ▲g |

必ず合計の含有量を表示する。

| 食塩相当量 | |
|--------|----|
| めん・かやく | ▲g |
| スー プ | ▲g |

合わせて個々の食品についても含有量を表示することも可能。

《例②》 くずきり
(黒蜜付き)

| 栄養成分表示 | |
|---------|-------|
| 食品単位当たり | |
| 熱量 | ▲kcal |
| たんぱく質 | ▲g |
| 脂質 | ▲g |
| 炭水化物 | ▲g |
| 食塩相当量 | ▲g |

必ず合計の含有量を表示する。

| 熱量 | |
|--------|-------|
| くずきりのみ | ▲kcal |

合わせて一部の食品についても含有量を表示することも可能。

(イ) それぞれ独立した食品が詰め合わされている場合

個別の構成要素である食品について独立して表示します。表示はそれぞれの食品ごとに外装に表示します。ただし、詰め合わせ品の一つ一つに表示があり、外装からその表示が見える場合、改めて外装に表示をする必要はありません。

《例》

| 栄養成分表示 | | |
|--------|----------------------|-------------------|
| | チョコレートケーキ (1個当たり) | いちごケーキ (1個当たり) |
| 熱量 | ▲kcal | ▲kcal |
| たんぱく質 | ▲g | ▲g |
| 脂質 | ▲g | ▲g |
| 炭水化物 | ▲g | ▲g |
| 食塩相当量 | ▲g | ▲g |

※ 1つの容器包装に入れられていない場合、それぞれの容器包装にそれぞれの栄養成分表示をします。

食品表示基準で規定されている表示の方式

食品表示基準において規定のある表示事項の表示の方式には決まりがあります。栄養成分表示においても、食品表示基準で規定された事項については、これに従う必要があります。

- 邦文(原則、漢字、平仮名、片仮名、アラビア数字)をもって、当該食品を一般に購入し、又は使用する者が読みやすく、理解しやすいような用語により正確に行う。
- 容器包装(容器包装が小売のために包装されている場合は、当該包装)を開かないでも容易に見ることができるように当該容器包装の見やすい箇所(栄養成分の量及び熱量の表示に関し、同一の食品が継続的に同一人に販売されるものであって、容器包装に表示することが困難な食品(特定保健用食品及び機能性表示食品を除く。)にあっては、当該食品の販売に伴って定期的に購入者に提供される文書)に表示する。
- 表示に用いる文字及び枠の色は、背景の色と対照的な色とする。
- 表示に用いる文字は、日本工業規格Z8305(1962)(以下「JISZ8305」といいます。)に規定する8ポイントの活字以上の大きさの文字とする。ただし、表示可能面積がおおむね150平方センチメートル以下のもの及び印刷瓶に入れられた一般用加工食品であって、表示すべき事項を蓋(その面積が30平方センチメートル以下のものに限る。)に表示するものにあつては、JISZ8305に規定する5.5ポイントの活字以上の大きさの文字とすることができる。蓋に表示をする場合であつて、内容量以外の事項を全て蓋に表示する場合には、内容量の表示は、蓋以外の箇所に行うことができる。

表示可能面積とは

表示可能面積は、容器包装の形状等によっても異なりますが、表示事項を表示しても判読が困難な部分を除いた容器包装の表面積をいいます。例えば、包装の重なり部分や、キャンディ等の「ひねり」の部分、光電管マーク等は表示可能な部分には入りません。したがって、容器包装の表面積から、表示が不可能な部分を差し引いた面積となります。

なお、いたずらに表面積を少なくするような方法による包装は適当ではありません。

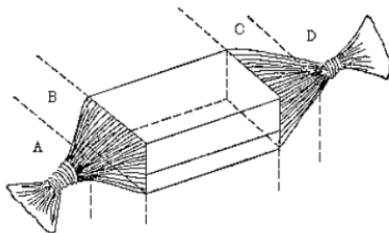

A、B、C、Dは判読が困難な部分となりますので、この場合の表面積は四面体の面積の合計です。

食品表示基準に定めがないものを表示する場合

栄養成分表示の枠内に表示できる成分は、食品表示基準別表第9(46～48頁参照)に掲げられた栄養成分及び熱量のみです。それ以外の成分を表示したい場合、科学的根拠に基づき、事業者の責任において、栄養成分表示と区別して栄養成分表示に近接した箇所に表示することが望ましいです(例①)。

ただし、トランス脂肪酸については、「トランス脂肪酸の情報開示に関する指針」(平成23年2月21日消費者庁)に基づき、食品表示基準別記様式3に示されている飽和脂肪酸の次(n-3系脂肪酸、n-6系脂肪酸も表示する場合はその次に)、脂質より1字下げて枠内に表示してください(例②)。

《例①》

| 栄養成分表示 | |
|---------|-------|
| 食品単位当たり | |
| 熱量 | kcal |
| たんぱく質 | g |
| 脂質 | g |
| コレステロール | mg |
| 炭水化物 | g |
| 食塩相当量 | g |
| コラーゲン | 表示の単位 |

《例②》

| 栄養成分表示 | |
|---------|------|
| 食品単位当たり | |
| 熱量 | kcal |
| たんぱく質 | g |
| 脂質 | g |
| 一飽和脂肪酸 | g |
| トランス脂肪酸 | g |
| コレステロール | mg |
| 炭水化物 | g |
| 食塩相当量 | g |

n-3系脂肪酸、n-6系脂肪酸も表示する場合、その次にトランス脂肪酸を表示する。

第4 表示される値は適切か？

1. 表示値の種類

【ポイント】

- 許容差の範囲内にある一定の値または、下限値及び上限値による表示があります。
- 栄養強調表示をする場合や栄養機能食品等を除き、合理的な推定により得られた値を表示することもできます。

【参照】

- 食品表示基準 第3条
- 食品表示基準通知（加工食品）
- 食品表示基準Q&A 第3条関係

(1) 表示値の種類

ア. 一定の値による表示

(ア) 許容差の範囲内にある一定の値

表示した一定の値を基準とし、食品表示基準別表第9第3欄(46～48頁参照)に掲げる方法で得られた値が、同表の第4欄に掲げる許容差の範囲内にある必要があります。

表示値は、意図的に操作されるべきではありませんが、含有量の表示に際しては、必ず分析を行わなければならないものではなく、結果として表示された含有量が許容差の範囲内であれば食品表示基準違反にはなりません(許容差の範囲については36頁参照)。

(イ) 合理的な推定により得られた値

必ずしも、表示された一定の値が許容差の範囲内にある必要はありませんが、合理的な説明ができることが必要です。また、合理的な推定により得られた値であることを示す表示と、根拠資料の保管が必要です(合理的な推定により得られた値の詳細については37頁参照)。

(ウ) 0と表示することができる量

食品表示基準別表第9第5欄に掲げる「0と表示することができる量」未満の場合、栄養成分表示の表示値を「0」とすることも可能です。栄養成分表示枠内の表示値を「0」と表示するだけでは栄養強調表示となりませんので、合理的な推定により得られた一定の値での表示も可能ですが、国や地方公共団体が行う検査等において、食品表示基準別表第9第3欄に掲げる方法で得られた値が「0と表示することができる量」以上であった場合、食品表示基準違反となります。

なお、「0」と表示することができる量未満であった場合に、必ず「0」と表示しなければならないということはありません。

《0と表示することができない例》

原材料のバラツキや調理時の条件等により、「0と表示することができる量」以上になることがある場合。

| 栄養成分表示 10g当たり | |
|------------------|-------|
| 熱量 | 0kcal |
| たんぱく質 | ●g |
| 脂質 | ●g |
| 炭水化物 | ●g |
| 食塩相当量 | ●g |

熱量の「0と表示することができる量」は5kcal/100g未満だが、別ロットで分析をしたら、熱量は6kcal/100gだった。

基準値を上回っているので栄養成分表示枠内に「0kcal」と表示できない(合理的な推定により得られた値で表示した場合も含む)。

イ. 下限値及び上限値による表示

表示された下限値及び上限値の範囲内に、食品表示基準別表第9第3欄に掲げる方法で得られた値がある必要があります。

なお、幅表示の幅は、適切に設定してください。例えば、過度に広い幅で表示することは適当ではありません。

ウ. 上記ア及びイを併用する場合

栄養成分によって、表示値の種類を変えて表示することは可能です。その場合、下記例の食塩相当量の表示のように、消費者にとって分かりやすいように表示してください。

《例》

| 栄養成分表示 | |
|---------|-------|
| 食品単位当たり | |
| 熱量 | ▲kcal |
| たんぱく質 | ▲g |
| 脂質 | ▲～■g |
| 炭水化物 | ▲g |
| 食塩相当量 | ▲g |

一定の値と、下限値及び上限値による表示の混在も可能。

食塩相当量のみが、合理的な推定により得られた一定の値である場合、そのことがわかるように表示する(37頁参照)。

食塩相当量は推定値

(2)「範囲内にある値」の考え方

販売されている期間中、どの商品を取っても、一定の値の場合は許容差の範囲内(下限値及び上限値の場合はその範囲内)にある必要があります。例えば、下記例のように、栄養成分が変化したりバラツキがある場合は、注意が必要です。

【例】

- 賞味期限内で栄養成分の量が減る
- 原材料に個体差があり、同一商品であっても、栄養成分の量にバラツキがある

(3) 許容差の範囲

ア. 許容差の範囲の規定

「許容差の範囲内にある一定の値」を表示する場合、販売されている期間中、どの商品を取っても、食品表示基準別表第9第3欄に掲げる方法により得られた値の許容差の範囲内に、表示値がある必要があります。

国や自治体が行う検査等においては、「食品表示基準について別添 栄養成分等の分析方法等」に従い、食品表示基準別表第9第3欄に掲げる方法が用いられますが、表示値に対する食品表示基準別表第9第3欄に掲げる方法で得られた値の比率が許容差の範囲外であった場合、食品表示基準違反となります。

$$\text{表示値に対する食品表示基準別表第9第3欄に掲げる方法で得られた値の比率(\%)} = \frac{\text{食品表示基準別表第9第3欄に掲げる方法により得られた値}}{\text{表示値}} \times 100 - 100$$

■ 許容差の範囲(食品表示基準別表第9から)

| 栄養成分及び熱量 | 許容差の範囲 |
|---|---------------|
| たんぱく質、脂質、飽和脂肪酸、n-3系脂肪酸、n-6系脂肪酸、コレステロール、炭水化物、糖質、糖類、食物繊維、ナトリウム、熱量 | プラスマイナス20% |
| 亜鉛、カリウム、カルシウム、クロム、セレン、鉄、銅、マグネシウム、マンガン、モリブデン、ヨウ素、リン、ビタミンA、D、E、K | プラス50%マイナス20% |
| ナイアシン、パントテン酸、ビオチン、ビタミンB ₁ 、B ₂ 、B ₆ 、B ₁₂ 、C、葉酸 | プラス80%マイナス20% |

なお、含有量が極めて少ない製品の場合、ほんのわずかな成分の変動であっても、この範囲から外れてしまうこととなるため、下記の栄養成分及び熱量においては、低含有食品の場合の許容差の範囲が設定されています。

■ 低含有食品の場合の許容差の範囲

| 栄養成分及び熱量 | 該当する含有量 (当該食品100g当たり(清涼飲料水等にあつては、100ml当たり)) | 許容差の範囲 |
|---------------------|--|--------------|
| たんぱく質、脂質、炭水化物、糖質、糖類 | 2.5g未満 | プラスマイナス0.5g |
| 飽和脂肪酸 | 0.5g未満 | プラスマイナス0.1g |
| コレステロール、ナトリウム | 25mg未満 | プラスマイナス5mg |
| 熱量 | 25kcal未満 | プラスマイナス5kcal |

イ. 栄養強調表示の基準値と許容差の範囲

表示した一定の値が許容差の範囲内であっても、栄養成分の補給ができる旨及び栄養成分又は熱量の適切な摂取ができる旨の表示における基準値を満たさない場合、食品表示基準違反となります。栄養機能食品の基準値(上限値、下限値)の考え方も同様です。

《例》

| 栄養成分表示 100g当たり | |
|-------------------|-------|
| 熱量 | ●kcal |
| たんぱく質 | ●g |
| 脂質 | ●g |
| 炭水化物 | ●g |
| —糖質 | ●g |
| —食物繊維 | 6.5g |
| 食塩相当量 | ●g |

食物繊維の高い旨の表示の基準値は6g/100g以上
(食品表示基準別表第12(52頁参照))

別ロットで分析をしたら、
食物繊維の量は
5.5g/100gだった

基準値を下回っているので
食物繊維の高い旨を
表示できない

許容差の範囲内にある一定の値だが、強調表示の基準
を満たしていないため、食品表示基準違反となる。

(4) 合理的な推定により得られた一定の値

栄養成分に関する品質管理が十分になされていない等の理由により、合理的な推定により得られた一定の値を表示する場合、合理的な推定により得られた値であることを示す表示と、根拠資料の保管が必要です。

① 合理的な推定により得られた値である表示

表示された値が食品表示基準別表第9第1欄の区分に応じた同表第3欄に掲げる方法によって得られた値とは一致しない可能性があることを示す表示が必要となります。この表示は、次のいずれかの文言を含む必要があります。

ア「推定値」

イ「この表示値は、目安です。」

なお、消費者への的確な情報提供を行う観点から、例えば「日本食品標準成分表2015の計算による推定値」、「サンプル品分析による推定値」等、表示値の設定根拠等を追記することは差し支えありません。

上記の文言の表示は、食品表示基準別記様式2又は3(27頁参照)に近接した場所に表示しなければなりません。

② 根拠資料の保管

表示された値の設定の根拠資料を保管してください。

ア. 内容

例えば、最新版の日本食品標準成分表からの計算値やサンプル品の分析値等が考えられるが、行政機関等の求めに応じて説明ができる資料として、次の例を参考に判断してください。

(ア) 分析値の場合

- ・分析試験成績書
- ・季節間、個体間、期限内の栄養成分等の変動を把握するために十分な数の分析結果
- ・表示された栄養成分等の含有量を担保するための品質管理に関する資料

(イ) 計算値の場合

- ・採用した計算方法
- ・引用したデータベースの名称
- ・原材料について、配合量が重量で記載されたレシピ
- ・原材料について、その栄養成分等の含有量を示す妥当な根拠に基づくデータ
- ・調理加工工程表
- ・調理加工前後における重量変化率に関するデータ

イ. 保管方法

文書、電子媒体のいずれの方法でも構いません。

ウ. 保管期間

その資料を基に表示が行われる期間。販売を終了する製品については、最後に製造した製品の賞味(消費)期限が経過するまでの間。

エ. その他

定期的に確認を行うことが望ましいです。

下記の場合、合理的な推定により得られた一定の値の表示はできません

- ・栄養成分の補給ができる旨の表示、栄養成分又は熱量の適切な摂取ができる旨の表示をする場合(生鮮食品の場合、強調する栄養成分以外の表示する栄養成分は合理的な推定により得られた一定の値の表示が可能)
- ・糖類を添加していない旨の表示又はナトリウム塩を添加していない旨の表示をする場合
- ・栄養機能食品
- ・特定保健用食品
- ・機能性表示食品(ただし、生鮮食品を除く。)

第4 表示される値は適切か？

2. 分析により表示値を求める場合

【ポイント】

- 国や地方公共団体が行う検査等においては食品表示基準別表第9第3欄に掲げる方法が用いられます。
- 分析によって表示値を求める際は、製品原料の個体間差、季節間差、生産地間差、生産者間差等の変動要因を把握・考慮する必要があります。

【参照】

- 食品表示基準通知 別添 栄養表示関係「栄養成分等の分析方法等」
- 食品表示基準Q&A 第3条関係

(1) 基本的な考え方

栄養強調表示をする場合や栄養機能食品等、食品表示基準別表第9第3欄(46～48頁参照)に掲げる方法により値を得なければならないものでない場合は、食品表示基準別表第9第3欄に掲げる方法以外の方法で分析を行うことも可能です。ただし、あらかじめその妥当性※を担保してください。

なお、国や地方公共団体が行う検査等においては、「食品表示基準について別添 栄養成分等の分析方法等」に従い、食品表示基準別表第9第3欄に掲げる方法が用いられます。

※ 妥当性確認には、検量線の直線性、標準品の添加回収試験による真度の確認並びに併行試験による室内再現精度の確認等があります。

(2) 分析により表示値を求める際の留意事項

- 分析試料は、製品原料の個体間差、季節間差、生産地間差、生産者間差等の変動要因(次頁参照)を把握・考慮し、そのばらつき等の性質をあらかじめ踏まえた適切なロット数の製品を選択することが望ましい。
- 栄養成分は水分活性、温度、湿度の影響により変化しやすいため、分析は一定期間内(あらかじめ栄養成分の安定性試験を実施したデータを踏まえて設定することが望ましい。)に終了するよう注意を払う。
- 外部に委託する場合、外部分析機関への輸送時の安定性の担保に留意する。

(3) 値の変動要因の例

分析により表示値を求める場合、以下のような値の変動要因が考えられます。

ア. 自然要因

(ア) 植物性食品：季節、生育環境（地域）、成熟度合、土や肥料、種の違い等

例えば、露地栽培とハウス栽培の相違、春採りと秋採り、作型（栽培型）の相違等により栄養成分含有量に差異が見られる場合があります。

日本食品標準成分表では、これらの相違が区別するほど大きくなければ区別していません。区別している例としては、ほうれん草の夏採りと冬採りのビタミンCがあります。

その他の事例としては白菜のカロテンがあります。カロテンは白菜の緑の部分に含まれていて、白い部分には含まれていません。そのため、緑部分が多い個体のカロテン量は多くなります。

(イ) 動物性食品：季節、生育環境（地域）、年齢、飼料、種の違い等

日本食品標準成分表を例にみると、生育環境や飼料は栄養成分含有量に影響を与えていることがわかります。例えば、乳用肥育牛肉と輸入牛肉と和牛の違い、魚の天然と養殖の違い等により、成分値に差異が見られます。また、年齢が及ぼす影響も大きく、鶏の成鶏、若鶏、ひつじのラムとマトンでは成分値に差異が見られます。

鮭の多様な品種間、豚肉の品種間、さばの品種間等、種の相違の影響もあります。

季節の相違は、「旬」という言葉にあるように、食べ物の旬は、走り、なごり等と呼ばれ、その食品の栄養成分含有量にも違いがあります。代表例として、日本食品標準成分表には、かつおの春獲りと秋獲りの2種類の成分値が記載されています。自然要因を考慮する場合、以上のことを踏まえ、適切な表示を行うために、データの蓄積を図ることが望ましいです。

イ. 人為的な要因

製造時や製造後に、栄養成分に対して以下のような影響を考慮することが望ましいです。

(ア) 製造、加工時の加熱調理等

例えば、加熱調理では、塩を加えた沸騰水でゆでるとその塩は食品に吸着します。日本食品標準成分表を例にみると、干しうどん（乾）の食塩相当量は4.3g/100g、マカロニ・スパゲティ（乾）の食塩相当量は0g/100gですが、例えば、うどんは塩を加えない沸騰水でゆで、マカロニ・スパゲティは1.5%の食塩を加えた沸騰水でゆでる場合、2つの食品のゆでの状態の食塩相当量はほぼ等しくなります。また、水を使う加熱と使わない加熱では、栄養成分含有量が大きく異なります。

他にも、光、酸化、酵素、微生物の有無、他の食品成分の影響等もあります。

(イ) 輸送と保管：経時変化、温度、保管環境、湿度等

試料を製造現場から流通先に輸送する又は外部分析機関に送付する際の温度、湿度等の環境要因は、特に夏の高温、冬の低温を含め、食品中の栄養成分の変化に影響する場合があります。栄養成分表示をしようとする食品と栄養成分の組合せを踏まえて、必要があれば、あらかじめ安定性試験等を実施したデータを基に、保冷、保温状態等について分解変質を防ぐ手立てを講じることが望ましいです。

第4 表示される値は適切か？

3. 分析以外の方法により表示値を求める場合

【ポイント】

- 類似性が高い食品がデータベース等にある場合、その値を用いて計算する等、分析以外でも表示値を求めることができます。
- 参照に適したデータベース等の例や、参照するのに適切ではない事例を踏まえて、データベース等から値を参照したり、計算に用いたりします。

【参照】

- 食品表示基準通知（加工食品）1義務表示事項（5）栄養成分の量及び熱量

(1)基本的な考え方

分析により値を得る以外に、計算等により表示値を求める方法があります。表示しようとする食品の特性(データベース等の値を用いることが可能か、データベース等から得られた個々の値から計算をして表示値を求めることが可能か等)を踏まえ、最も適切な方法を選択してください。

ア. データベース等の値を用いる方法

公的なデータベース等を基に、表示しようとする食品と同一又は類似する食品※から、その食品の栄養成分含有量を類推した値を表示する方法です。この方法は、農水産物一次加工品や、原材料の配合割合等が商品によってほとんど変わらない加工食品の場合に適用できる可能性があります。しかし、参照可能な食品がなかった場合、下記の「イ. データベース等から得られた個々の原材料の値から計算をして表示値を求める方法」又は分析を行って表示する等を検討することとなります。

イ. データベース等から得られた個々の原材料の値から計算して表示値を求める方法

公的なデータベース等や分析値等信頼できるデータから得られた個々の原材料の成分値を用い、各成分量を算出して合計する等、計算により表示値を求める方法です。その際、必要に応じて、下記に示した調理加工による影響を考慮します。

【調理加工による影響の考え方】

食品を調理加工した場合、食品に含まれている水分の蒸発、調理に用いた水や油の吸着等による食品の重量の増減、水さらしや加熱等による食品中の成分の溶出、変化などがあります。その結果として栄養成分含有量が変動します。そのため、計算して表示値を求める際には合理的な根拠に基づき、調理加工の影響を計算値に反映させることが望ましいです。

大量調理、高度な加工を行う場合も、表示値を計算により求めるには、食品の調理加工による重量変化率等を考慮します。大量調理、高度な加工での重量変化率を求めることが難しい場合にはモデル的な規模で調理を行い、推定する方法もあります。日本食品標準成分表等に示されている調理後の重量変化率及び成分変化率のデータを活用する方法もあります。

※ 栄養成分表示しようとする食品と類似性が高い食品を厳密に定義することは困難です。そのため、42頁「(3)データベース等の値を参照するのに適切ではない事例」を踏まえて、自社で製造する食品と、参照するデータベース等の食品の類似性について合理的な説明が出来ることが必要です。

(2) 参照するのに適したデータベース等の例

参照するのに適したデータベースは、主に分析による実測値や分析に基づく計算値等により作成されており、分析・サンプリング方法に関する情報や配合量表、レシピ等を有していることが必要です。また、定期的に適切なメンテナンスが行われていることが望ましいです。データベース等が一般公開されている必要はないですが、非公開のデータベース等を利用する場合、行政の求めに応じてその詳細を開示可能であることが必要です。

■ 日本食品標準成分表

原則として最新版を利用します。また、その数値はあくまで標準的な成分値であり、表示対象となる食品の実際の栄養成分含有量とは異なることに留意する必要があります。

★ 日本食品標準成分表(文部科学省)ウェブサイト

http://www.mext.go.jp/a_menu/syokuhinseibun/index.htm

■ 食品事業者団体が作成したデータベース**■ 加工用原料製造者等による原料の栄養成分表示値**

表示値の妥当性が担保されているものが望ましいです。

■ 主として国外で食される原料の場合、他国の政府機関が公表している食品成分データベース**■ 文献上の栄養成分含有量**

文献上の栄養成分含有量を用いる場合、査読付き学術雑誌に掲載されており、分析結果の妥当性が担保されているものとします。

(3) データベース等の値を参照するのに適切ではない事例

データベースに収載値の根拠の記載がなく、データベースが適切な方法により作成されているか不明な場合、当該データベースの値を参照するのは適切ではありません。

また、調理加工食品について日本食品標準成分表等のデータを用いる場合、食品カテゴリーと表示しようとする食品との類似性を吟味することが不可欠です。仮に類似性が異なる場合には、合理性を補完する裏付けが必要となります。

《適切ではない事例1》 冷凍コロッケの値をデータベース等から用いる場合

- ポテトタイプではないクリームタイプ等のコロッケに、日本食品標準成分表の「コロッケ、ポテトタイプ、フライ用、冷凍」の数値を参照すること。
- 栄養成分表示をしようとするコロッケと主原料種別、具材の種類等が類似した他社のコロッケの表示値を参照すること。

《適切ではない事例2》 日本食品標準成分表の「あんパン」の数値を用いる場合※

日本食品標準成分表「あんパン」の組成は、「部分割合がパン10、こしあん7」であるが、

- 部分割合がパン10、つぶしあん7のあんパン(あんの種類が異なる。)
- 部分割合がパン5、こしあん7の薄皮あんパン(部分割合が異なる。)
- 部分割合がパン10、こしあん7の揚げあんパン(調理法が異なる。)
- 部分割合がパン10、こしあん7の蒸しあんパン(調理法が異なる。)
- 部分割合がパン10、こしあん7のよもぎあんパン(よもぎが含まれている。)

※ 例えば、あげパンで吸油率を考慮、蒸しパンで調理による成分変化を考慮、よもぎあんパンで添加物の成分を追加する等、合理的な根拠を踏まえた使用を否定するものではない。

《適切ではない事例3》 日本食品標準成分表の「ポテトチップス」の数値を用いる場合※

- ノンフライポテトチップス(脂質が低いと予想される。)
- サツマイモチップス(ジャガイモではない。)
- ニンジンチップス(ジャガイモではない。)

※ ポテトチップス等、商品によってナトリウム含有量が異なるものについては、ナトリウムは分析によって値を得る、原材料の配合量から算出する等、合理的な根拠による補足を行って参照することも可能。

【参考】 計算手順例

1. 計算手順の例

I. 製造レシピ(原材料の配合量(重量)、調理加工工程等)を決定する。

II. 原材料ごとに計算に参照するデータ(日本食品標準成分表の値や原材料メーカーから入手した値等)を用意する。

III. 原材料の配合量当たりの栄養成分含有量を算出し、それらを合計する。

IV. 表示する食品単位当たりの栄養成分含有量を計算する。

食品表示基準に従った表示を行う。

I. 製造レシピ(原材料の配合量(重量)、調理加工工程等)を決定する

- 油や調味料等の配合量については、「適量」、「大さじ〇杯」等ではなく、あらかじめ使用する量を重量で決定します。
- 配合量は、野菜の皮むき等の下処理を行う前の重量であるか、後の重量であるかを明確にする必要があります。皮むき等の下処理を行う前の重量を使用する場合、廃棄率[※]を考慮し、販売時の可食部における原材料の配合量を決定します。

※ 日本食品標準成分表を使用する場合、これに収載されている成分値は可食部100g当たりの値であるので、下処理前の重量で材料の配合量を決めている場合、廃棄率を考慮しなければなりません。日本食品標準成分表には標準的な食品の廃棄率が記載されていますが、例えば、動物は、頭の割合が成長に伴い小さくなることや、にんじん等の根菜は、皮を剥く厚みにより廃棄率が左右されること等から、日本食品標準成分表の値を使う場合、このことに留意する必要があります。したがって、加工食品の廃棄率は実際に計量した値から算出することが望ましいです。

【揚げ物の場合の吸油率の考え方】

調理加工時に油で揚げる工程がある場合、吸油率を考慮して油の栄養成分を加味します。

油揚げ食品を製造する場合、原材料に加えて油の吸収の程度によって、脂質の含有量が大きく変化します。この場合、「ころも」として用いる原材料の重量比率にも影響を受けることから、下記表を参考に、吸油率を考慮して計算します。

《吸油率の例》

油の吸収率の目安(食材100gに対する衣材料の重量割合(%)と吸油率の関係)

| | 小麦粉 | 卵 | パン粉 | 吸油率 |
|----------------|-----|---|-----|-----|
| 素揚げ | — | — | — | 10% |
| 唐揚げ、衣揚げ | 5 | 5 | — | 10% |
| 唐揚げ(しょうゆ味) | 5 | — | — | 10% |
| 天ぷら・普通衣 | 5 | 5 | — | 10% |
| 天ぷら・厚い衣(かき揚げ等) | 8 | 8 | — | 15% |
| フライ・普通衣 | 5 | 5 | 5 | 10% |
| フライ・厚い衣(串カツ等) | 8 | 8 | 8 | 15% |

《日本栄養改善学会監修:“食事調査マニュアル はじめの一步からの実践・応用まで”、改訂3版、(2016)南山堂》

II. 原材料ごとに計算で参照するデータ(日本食品標準成分表の値や原材料メーカーから入手した値等)を用意する

41頁「参照するのに適したデータベース等の例」を参考に、計算で参照するデータを準備します。

III. 原材料の配合量当たりの栄養成分含有量を算出し、それらを合計する

- ① 計算で参照するデータから各原材料の配合量当たりの栄養成分含有量を計算します。なお、この計算で用いる配合量は販売時の可食部における重量です。

《例》

日本食品標準成分表は100g当たりの成分値が記載されているので、下記のような計算式で求めます。

$$\text{配合量当たりの栄養成分含有量} = \frac{\text{日本食品標準成分表の100g当たりの成分値}}{100} \times \frac{\text{配合量}}{100}$$

- ② ①で求めた全ての原材料の栄養成分含有量を合計します。

IV. 表示する食品単位当たりの栄養成分含有量を計算する

- ① この製造レシピで調理加工した場合の出来上がり量を計量します。
② 表示する食品単位当たりの栄養成分含有量を計算します。

$$\text{食品単位当たりの栄養成分含有量} = \frac{\text{原材料の配合量当たりの栄養成分含有量の合計【Ⅲ②で求めた値】}}{\text{食品単位当たりの重量}} \times \text{出来上がり量}$$

2. 調理加工による栄養成分の変動(成分変化率)について

栄養成分は、熱、加圧、細切、混合、水分活性の上昇等によって、分解等変化をすることがあります。調理による栄養成分の変動(成分変化率)は、調理方法により異なります。

(1) 日本食品標準成分表に調理後の含有量のデータがある場合の計算方法例

日本食品標準成分表には、「ゆで」「焼き」等の調理後食品も収載されています。それらの値を用いて計算する場合の例を下記に示します。

【使用する値】

- A) 調理前の可食部重量
- B) 日本食品標準成分表の調理後(「ゆで」や「焼き」等)の成分値
- C) 重量変化率

$$\text{調理加工後(最終製品)の} \frac{\text{原材料の栄養成分含有量}}{\text{調理後の100g当たり成分値(B)}} = \left(\frac{\text{調理前の可食部重量(A)}}{100} \right) \times \left(\frac{\text{重量変化率(C)}}{100} \right)$$

《例》

| | 調理前の可食部重量(A) | 日本食品標準成分表の調理後のビタミンCの値(B) | 重量変化率(C) |
|------|--------------|--------------------------|----------|
| だいこん | 60g | 9mg/100g | 86% |
| にんじん | 50g | 2mg/100g | 87% |

$$\text{調理加工後のだいこんのビタミンC量} = 9 \text{ (B)} \times \left(\frac{60 \text{ (A)}}{100} \right) \times \left(\frac{86 \text{ (C)}}{100} \right) \doteq 5\text{mg}$$

$$\text{調理加工後のにんじんのビタミンC量} = 2 \text{ (B)} \times \left(\frac{50 \text{ (A)}}{100} \right) \times \left(\frac{87 \text{ (C)}}{100} \right) \doteq 1\text{mg}$$

(2) 日本食品標準成分表の「調理による成分変化率の食品群・区分別一覧表」等を参考にする例

日本食品標準成分表に、「ゆで」「焼き」等の調理後食品も収載されていない場合、日本食品標準成分表2015年版(7訂)の「第3章 資料 3 そう菜 表25 調理による成分変化率の食品群・区分別一覧表」等を参考にする方法もあります。

$$\text{調理後の栄養成分含有量}^{\ast} = \frac{\text{調理前の100g当たりの成分値}}{\text{成分値}} \times \left(\frac{\text{成分変化率(\%)}}{100} \right)$$

※ ここで求められる値は、調理前の食品100g当たりの調理後の栄養成分含有量です。

【資料】 食品表示基準に規定されている基準値等

【食品表示基準 別表第9】

| 栄養成分及び熱量 | 表示の単位 | 測定及び算出の方法 | 許容差の範囲 | 0と表示することができる量 |
|----------------------------------|-------|--|---|---------------|
| たんぱく質 | g | 窒素定量換算法 | ±20% (ただし、当該食品100g当たり(清涼飲料水等にあつては、100ml当たり)のたんぱく質の量が2.5g未満の場合は±0.5g) | 0.5g |
| 脂質 | g | エーテル抽出法、クロロホルム・メタノール混液抽出法、ゲルベル法、酸分解法又はレーゼゴットリーブ法 | ±20% (ただし、当該食品100g当たり(清涼飲料水等にあつては、100ml当たり)の脂質の量が2.5g未満の場合は±0.5g) | 0.5g |
| 飽和脂肪酸 | g | ガスクロマトグラフ法 | ±20% (ただし、当該食品100g当たり(清涼飲料水等にあつては、100ml当たり)の飽和脂肪酸の量が0.5g未満の場合は±0.1g) | 0.1g |
| n-3系脂肪酸 | g | ガスクロマトグラフ法 | ±20% | |
| n-6系脂肪酸 | g | ガスクロマトグラフ法 | ±20% | |
| コレステロール | mg | ガスクロマトグラフ法 | ±20% (ただし、当該食品100g当たり(清涼飲料水等にあつては、100ml当たり)のコレステロールの量が25mg未満の場合は±5mg) | 5mg |
| 炭水化物 | g | 当該食品の質量から、たんぱく質、脂質、灰分及び水分の量を控除して算定すること。この場合において、たんぱく質及び脂質の量にあつては、第1欄の区分に応じ、第3欄に掲げる方法により測定し、灰分及び水分の量にあつては、次に掲げる区分に応じ、次に定める方法により測定すること。 1 灰分 酢酸マグネシウム添加灰化法、直接灰化法又は硫酸添加灰化法 2 水分 カールフィッシャー法、乾燥助剤法、減圧加熱乾燥法、常圧加熱乾燥法又はプラスチックフィルム法 | ±20% (ただし、当該食品100g当たり(清涼飲料水等にあつては、100ml当たり)の炭水化物の量が2.5g未満の場合は±0.5g) | 0.5g |
| 糖質 | g | 当該食品の質量から、たんぱく質、脂質、食物繊維、灰分及び水分の量を控除して算定すること。この場合において、たんぱく質、脂質及び食物繊維の量にあつては、第1欄の区分に応じ、第3欄に掲げる方法により測定し、灰分及び水分の量にあつては、炭水化物の項の第3欄の1及び2に掲げる区分に応じ、1及び2に定める方法により測定すること。 | ±20% (ただし、当該食品100g当たり(清涼飲料水等にあつては、100ml当たり)の糖質の量が2.5g未満の場合は±0.5g) | 0.5g |
| 糖類(単糖類又は二糖類であつて、糖アルコールでないものに限る。) | g | ガスクロマトグラフ法又は高速液体クロマトグラフ法 | ±20% (ただし、当該食品100g当たり(清涼飲料水等にあつては、100ml当たり)の糖類の量が2.5g未満の場合は±0.5g) | 0.5g |
| 食物繊維 | g | プロスキー法又は高速液体クロマトグラフ法 | ±20% | |

| 栄養成分及び熱量 | 表示の単位 | 測定及び算出の方法 | 許容差の範囲 | 0と表示することができる量 |
|----------|-------------------------------------|---|---|---------------|
| 亜鉛 | mg | 原子吸光光度法又は誘導結合プラズマ発光分析法 | +50%、-20% | |
| カリウム | mg | 原子吸光光度法又は誘導結合プラズマ発光分析法 | +50%、-20% | |
| カルシウム | mg | 過マンガン酸カリウム容量法、原子吸光光度法又は誘導結合プラズマ発光分析法 | +50%、-20% | |
| クロム | μg | 原子吸光光度法又は誘導結合プラズマ発光分析法 | +50%、-20% | |
| セレン | μg | 蛍光光度法又は原子吸光光度法 | +50%、-20% | |
| 鉄 | mg | オルトフェナントロリン吸光光度法、原子吸光光度法又は誘導結合プラズマ発光分析法 | +50%、-20% | |
| 銅 | mg | 原子吸光光度法又は誘導結合プラズマ発光分析法 | +50%、-20% | |
| ナトリウム | mg (1,000 mg以上の量を表示する場合には、gを含む。) | 原子吸光光度法又は誘導結合プラズマ発光分析法 | ±20% (ただし、当該食品100g当たり(清涼飲料水等にあつては、100ml当たり)のナトリウムの量が25mg未満の場合は±5mg) | 5mg |
| マグネシウム | mg | 原子吸光光度法又は誘導結合プラズマ発光分析法 | +50%、-20% | |
| マンガン | mg | 原子吸光光度法又は誘導結合プラズマ発光分析法 | +50%、-20% | |
| モリブデン | μg | 誘導結合プラズマ質量分析法又は誘導結合プラズマ発光分析法 | +50%、-20% | |
| ヨウ素 | μg | 滴定法又はガスクロマトグラフ法 | +50%、-20% | |
| リン | mg | バナドモリブデン酸吸光光度法、モリブデンブルー吸光光度法又は誘導結合プラズマ発光分析法 | +50%、-20% | |

| 栄養成分及び熱量 | 表示の単位 | 測定及び算出の方法 | 許容差の範囲 | 0と表示することができる量 |
|---------------------|-------|--|--|---------------|
| ナイアシン | mg | 高速液体クロマトグラフ法又は微生物学的定量法 | +80%、-20% | |
| パントテン酸 | mg | 微生物学的定量法 | +80%、-20% | |
| ビオチン | μg | 微生物学的定量法 | +80%、-20% | |
| ビタミンA | μg | 高速液体クロマトグラフ法又は吸光度法 | +50%、-20% | |
| ビタミンB ₁ | mg | 高速液体クロマトグラフ法又はチオクローム法 | +80%、-20% | |
| ビタミンB ₂ | mg | 高速液体クロマトグラフ法又はルミフラビン法 | +80%、-20% | |
| ビタミンB ₆ | mg | 微生物学的定量法 | +80%、-20% | |
| ビタミンB ₁₂ | μg | 微生物学的定量法 | +80%、-20% | |
| ビタミンC | mg | 2, 4-ジニトロフェニルヒドラジン法、インドフェノール・キシレン法、高速液体クロマトグラフ法又は酸化還元滴定法 | +80%、-20% | |
| ビタミンD | μg | 高速液体クロマトグラフ法 | +50%、-20% | |
| ビタミンE | mg | 高速液体クロマトグラフ法 | +50%、-20% | |
| ビタミンK | μg | 高速液体クロマトグラフ法 | +50%、-20% | |
| 葉酸 | μg | 微生物学的定量法 | +80%、-20% | |
| 熱量 | kcal | 修正アトウォーター法 | ±20% (ただし、当該食品100g当たり(清涼飲料水等にあつては、100ml当たり)の熱量が25kcal未満の場合は±5kcal) | 5kcal |

【食品表示基準 別表第10】

| 栄養成分及び熱量 | 栄養素等表示基準値 |
|---------------------|-------------|
| たんぱく質 | 81g |
| 脂質 | 62g |
| 飽和脂肪酸 | 16g |
| n-3系脂肪酸 | 2.0g |
| n-6系脂肪酸 | 9.0g |
| 炭水化物 | 320g |
| 食物繊維 | 19g |
| 亜鉛 | 8.8mg |
| カリウム | 2,800mg |
| カルシウム | 680mg |
| クロム | 10 μ g |
| セレン | 28 μ g |
| 鉄 | 6.8mg |
| 銅 | 0.9mg |
| ナトリウム | 2,900mg |
| マグネシウム | 320mg |
| マンガン | 3.8mg |
| モリブデン | 25 μ g |
| ヨウ素 | 130 μ g |
| リン | 900mg |
| ナイアシン | 13mg |
| パントテン酸 | 4.8mg |
| ビオチン | 50 μ g |
| ビタミンA | 770 μ g |
| ビタミンB ₁ | 1.2mg |
| ビタミンB ₂ | 1.4mg |
| ビタミンB ₆ | 1.3mg |
| ビタミンB ₁₂ | 2.4 μ g |
| ビタミンC | 100mg |
| ビタミンD | 5.5 μ g |
| ビタミンE | 6.3mg |
| ビタミンK | 150 μ g |
| 葉酸 | 240 μ g |
| 熱量 | 2,200kcal |

【食品表示基準 別表第11】

| 栄養成分 | 下限値 | 栄養成分の機能 | 上限値 | 摂取をする上での注意事項 |
|---------|---------|---|----------|--|
| n-3系脂肪酸 | 0.6 g | n-3系脂肪酸は、皮膚の健康維持を助ける栄養素です。 | 2.0 g | 本品は、多量摂取により疾病が治癒したり、より健康が増進するものではありません。一日の摂取目安量を守ってください。 |
| 亜鉛 | 2.64 mg | 亜鉛は、味覚を正常に保つのに必要な栄養素です。 亜鉛は、皮膚や粘膜の健康維持を助ける栄養素です。 亜鉛は、たんぱく質・核酸の代謝に関与して、健康の維持に役立つ栄養素です。 | 15 mg | 本品は、多量摂取により疾病が治癒したり、より健康が増進するものではありません。亜鉛の摂り過ぎは、銅の吸収を阻害するおそれがありますので、過剰摂取にならないよう注意してください。一日の摂取目安量を守ってください。乳幼児・小児は本品の摂取を避けてください。 |
| カリウム | 840 mg | カリウムは、正常な血圧を保つのに必要な栄養素です。 | 2,800 mg | 本品は、多量摂取により疾病が治癒したり、より健康が増進するものではありません。一日の摂取目安量を守ってください。腎機能が低下している方は本品の摂取を避けてください。 |
| カルシウム | 204 mg | カルシウムは、骨や歯の形成に必要な栄養素です。 | 600 mg | 本品は、多量摂取により疾病が治癒したり、より健康が増進するものではありません。一日の摂取目安量を守ってください。 |
| 鉄 | 2.04 mg | 鉄は、赤血球を作るのに必要な栄養素です。 | 10 mg | |
| 銅 | 0.27 mg | 銅は、赤血球の形成を助ける栄養素です。 銅は、多くの体内酵素の正常な働きと骨の形成を助ける栄養素です。 | 6.0 mg | 本品は、多量摂取により疾病が治癒したり、より健康が増進するものではありません。一日の摂取目安量を守ってください。乳幼児・小児は本品の摂取を避けてください。 |
| マグネシウム | 96 mg | マグネシウムは、骨や歯の形成に必要な栄養素です。 マグネシウムは、多くの体内酵素の正常な働きとエネルギー産生を助けるとともに、血液循環を正常に保つのに必要な栄養素です。 | 300 mg | 本品は、多量摂取により疾病が治癒したり、より健康が増進するものではありません。多量に摂取すると軟便(下痢)になることがあります。一日の摂取目安量を守ってください。乳幼児・小児は本品の摂取を避けてください。 |

| 栄養成分 | 下限値 | 栄養成分の機能 | 上限値 | 摂取をする上での注意事項 |
|---------------------|--------------|--|-------------|---|
| ナイアシン | 3.9 mg | ナイアシンは、皮膚や粘膜の健康維持を助ける栄養素です。 | 60 mg | 本品は、多量摂取により疾病が治癒したり、より健康が増進するものではありません。一日の摂取目安量を守ってください。 |
| パントテン酸 | 1.44 mg | パントテン酸は、皮膚や粘膜の健康維持を助ける栄養素です。 | 30 mg | |
| ビオチン | 15 μ g | ビオチンは、皮膚や粘膜の健康維持を助ける栄養素です。 | 500 μ g | |
| ビタミンA | 231 μ g | ビタミンAは、夜間の視力の維持を助ける栄養素です。 ビタミンAは、皮膚や粘膜の健康維持を助ける栄養素です。 | 600 μ g | 本品は、多量摂取により疾病が治癒したり、より健康が増進するものではありません。一日の摂取目安量を守ってください。 妊娠3か月以内又は妊娠を希望する女性は過剰摂取にならないよう注意してください。 |
| ビタミンB ₁ | 0.36 mg | ビタミンB ₁ は、炭水化物からのエネルギー産生と皮膚や粘膜の健康維持を助ける栄養素です。 | 25 mg | 本品は、多量摂取により疾病が治癒したり、より健康が増進するものではありません。一日の摂取目安量を守ってください。 |
| ビタミンB ₂ | 0.42 mg | ビタミンB ₂ は、皮膚や粘膜の健康維持を助ける栄養素です。 | 12 mg | |
| ビタミンB ₆ | 0.39 mg | ビタミンB ₆ は、たんぱく質からのエネルギーの産生と皮膚や粘膜の健康維持を助ける栄養素です。 | 10 mg | |
| ビタミンB ₁₂ | 0.72 μ g | ビタミンB ₁₂ は、赤血球の形成を助ける栄養素です。 | 60 μ g | |
| ビタミンC | 30 mg | ビタミンCは、皮膚や粘膜の健康維持を助けるとともに、抗酸化作用を持つ栄養素です。 | 1,000 mg | |
| ビタミンD | 1.65 μ g | ビタミンDは、腸管でのカルシウムの吸収を促進し、骨の形成を助ける栄養素です。 | 5.0 μ g | |
| ビタミンE | 1.89 mg | ビタミンEは、抗酸化作用により、体内の脂質を酸化から守り、細胞の健康維持を助ける栄養素です。 | 150 mg | |
| ビタミンK | 45 μ g | ビタミンKは、正常な血液凝固能を維持する栄養素です。 | 150 μ g | 本品は、多量摂取により疾病が治癒したり、より健康が増進するものではありません。一日の摂取目安量を守ってください。 血液凝固阻止薬を服用している方は本品の摂取を避けてください。 |
| 葉酸 | 72 μ g | 葉酸は、赤血球の形成を助ける栄養素です。 葉酸は、胎児の正常な発育に寄与する栄養素です。 | 200 μ g | 本品は、多量摂取により疾病が治癒したり、より健康が増進するものではありません。一日の摂取目安量を守ってください。 葉酸は、胎児の正常な発育に寄与する栄養素ですが、多量摂取により胎児の発育が良くなるものではありません。 |

【食品表示基準 別表第12】

| 栄養成分 | 高い旨の表示の基準値 | | 含む旨の表示の基準値 | | 強化された旨の表示の基準値 |
|---------------------|----------------------|----------------|----------------------|----------------|----------------------|
| | 食品100g 当たり | 100kcal 当たり | 食品100g 当たり | 100kcal 当たり | 食品100g当たり |
| たんぱく質 | 16.2 g (8.1 g) | 8.1 g | 8.1 g (4.1 g) | 4.1 g | 8.1 g (4.1 g) |
| 食物繊維 | 6 g (3 g) | 3 g | 3 g (1.5 g) | 1.5 g | 3 g (1.5 g) |
| 亜鉛 | 2.64 mg (1.32 mg) | 0.88 mg | 1.32 mg (0.66 mg) | 0.44 mg | 0.88 mg (0.88 mg) |
| カリウム | 840 mg (420 mg) | 280 mg | 420 mg (210 mg) | 140 mg | 280 mg (280 mg) |
| カルシウム | 204 mg (102 mg) | 68 mg | 102 mg (51 mg) | 34 mg | 68 mg (68 mg) |
| 鉄 | 2.04 mg (1.02 mg) | 0.68 mg | 1.02 mg (0.51 mg) | 0.34 mg | 0.68 mg (0.68 mg) |
| 銅 | 0.27 mg (0.14 mg) | 0.09 mg | 0.14 mg (0.07 mg) | 0.05 mg | 0.09 mg (0.09 mg) |
| マグネシウム | 96 mg (48 mg) | 32 mg | 48 mg (24 mg) | 16 mg | 32 mg (32 mg) |
| ナイアシン | 3.9 mg (1.95 mg) | 1.3 mg | 1.95 mg (0.98 mg) | 0.65 mg | 1.3 mg (1.3 mg) |
| パントテン酸 | 1.44 mg (0.72 mg) | 0.48 mg | 0.72 mg (0.36 mg) | 0.24 mg | 0.48 mg (0.48 mg) |
| ビオチン | 15 μg (7.5 μg) | 5 μg | 7.5 μg (3.8 μg) | 2.5 μg | 5 μg (5 μg) |
| ビタミンA | 231 μg (116 μg) | 77 μg | 116 μg (58 μg) | 39 μg | 77 μg (77 μg) |
| ビタミンB ₁ | 0.36 mg (0.18 mg) | 0.12 mg | 0.18 mg (0.09 mg) | 0.06 mg | 0.12 mg (0.12 mg) |
| ビタミンB ₂ | 0.42 mg (0.21 mg) | 0.14 mg | 0.21 mg (0.11 mg) | 0.07 mg | 0.14 mg (0.14 mg) |
| ビタミンB ₆ | 0.39 mg (0.20 mg) | 0.13 mg | 0.20 mg (0.10 mg) | 0.07 mg | 0.13 mg (0.13 mg) |
| ビタミンB ₁₂ | 0.72 μg (0.36 μg) | 0.24 μg | 0.36 μg (0.18 μg) | 0.12 μg | 0.24 μg (0.24 μg) |
| ビタミンC | 30 mg (15 mg) | 10 mg | 15 mg (7.5 mg) | 5 mg | 10 mg (10 mg) |
| ビタミンD | 1.65 μg (0.83 μg) | 0.55 μg | 0.83 μg (0.41 μg) | 0.28 μg | 0.55 μg (0.55 μg) |
| ビタミンE | 1.89 mg (0.95 mg) | 0.63 mg | 0.95 mg (0.47 mg) | 0.32 mg | 0.63 mg (0.63 mg) |
| ビタミンK | 45 μg (22.5 μg) | 30 μg | 22.5 μg (11.3 μg) | 7.5 μg | 15 μg (15 μg) |
| 葉酸 | 72 μg (36 μg) | 24 μg | 36 μg (18 μg) | 12 μg | 24 μg (24 μg) |

()内は、一般に飲用に供する液状の食品100ml当たりの場合

【食品表示基準 別表第13】

| 栄養成分及び熱量 | 含まない旨の表示の基準値 | 低い旨の表示の基準値 | 低減された旨の表示の基準値 |
|------------------------|---|--|--|
| | 食品100g当たり | 食品100g当たり | 食品100g当たり |
| 熱量 | 5 kcal (5 kcal) | 40 kcal (20 kcal) | 40 kcal (20 kcal) |
| 脂質 | 0.5 g ^{注1)} (0.5 g) | 3 g (1.5 g) | 3 g (1.5 g) |
| 飽和脂肪酸 | 0.1 g (0.1 g) | 1.5 g (0.75 g) ただし、当該食品の熱量のうち飽和脂肪酸に由来するものが当該食品の熱量の10%以下であるものに限る。 | 1.5 g (0.75 g) |
| コレステロール ^{注2)} | 5 mg (5 mg) ただし、飽和脂肪酸の量が1.5g(0.75 g)未満であって当該食品の熱量のうち飽和脂肪酸に由来するものが当該食品の熱量の10%未満のものに限る。 | 20 mg (10 mg) ただし、飽和脂肪酸の量が1.5 g(0.75 g)以下であって当該食品の熱量のうち飽和脂肪酸に由来するものが当該食品の熱量の10%以下のものに限る。 | 20 mg (10 mg) ただし、飽和脂肪酸の量が当該他の食品に比べて低減された量が1.5g(0.75 g)以上のものに限る。 |
| 糖類 | 0.5 g (0.5 g) | 5 g (2.5 g) | 5 g (2.5 g) |
| ナトリウム | 5 mg (5 mg) | 120 mg (120 mg) | 120 mg (120 mg) |

()内は、一般に飲用に供する液状の食品100ml当たりの場合

【備考】

注1) ドレッシングタイプ調味料(いわゆるノンオイルドレッシング)について、脂質の「含まない旨の表示」については「0.5 g」を、「3 g」とする。

注2) 1食分の量を15 g以下である旨を表示し、かつ、当該食品中の脂肪酸の量のうち飽和脂肪酸の量の占める割合が15%以下である場合、コレステロールに係る含まない旨の表示及び低い旨の表示のただし書きの規定は、適用しない。

お問合せ先

消費者庁食品表示企画課

東京都千代田区霞が関3-1-1 中央合同庁舎第4号館6F

03-3507-8800(代表)

http://www.caa.go.jp/policies/policy/food_labeling/

- ★ 食品表示基準等の法令等は、消費者庁ウェブサイトから御確認いただけます。

食品表示法等

🔍 検索